時報

中華民國十七年

九月九日 星期日

今日圖畫時報閱者注意

舊曆戊辰年七月廿六日

今天三張售大洋三分

第八千六百六十號

定報價目 本埠及日本一個月一元 三個月二元九角 六個月五元七角 九個月八元四角 全年十一元 南洋歐美一個月二元 三個月五元八角 六個月十一元四角 九個月十六元八角 全年念二元 郵費先惠郵票九五折算

廣告刊例 「封面及評前」二行起碼每日每行一元四角「圖畫時報」每英方寸每次一元五角地位須於三天前預定「新聞欄內」每日每行四角五分「普通地位」三十字起碼每日每字一分二厘「彩色廣告」加一色手續費十元二色四十元三色九十元四色一百六十元地位格色須預向本館廣告部接洽

本館編輯部設於浙江路二十五號（小花園南首）電話中央六一二〇四 營業部設於山東路A字六號 電話中央六一二〇一 電報掛號二五一四 ▲中華郵政特准掛號立券 按照總包辦別優待寄送之報紙

SOLE AGENT CHUNG HWA BOOK CO., LTD.

中華書局獨家經理

CARTER'S

The Perfect Writing Instrument

easy to write-easy to carry

· FOUNTAIN PENS ·

PENCILS & DESK STANDS

卡得自來墨水筆

案頭筆座——活心鉛筆

景好請用

用好筆才能寫得好字

〔卡得〕筆 筆桿，係新發明之卡拉力得，有各種極美麗之顏色，墜地不碎，堅固異常。

〔卡得〕筆 筆夾，最新發明，附有鋼條彈簧，鬆緊適合，取置極便。

〔卡得〕筆 筆頭，真金製，尖端特附鎢與白金之混合物，寫時輕快流利，有得心應手之妙。

〔卡得〕案頭筆座 單枝，雙枝，計數十種，置之案頭，華麗美觀，尤切實用。

〔卡得〕活心鉛筆 原料及構造，大致與自來水筆相同，能伸縮自如，每筆另附鉛心六枝。

廉價期內 特別減折

價目表索閱即奉

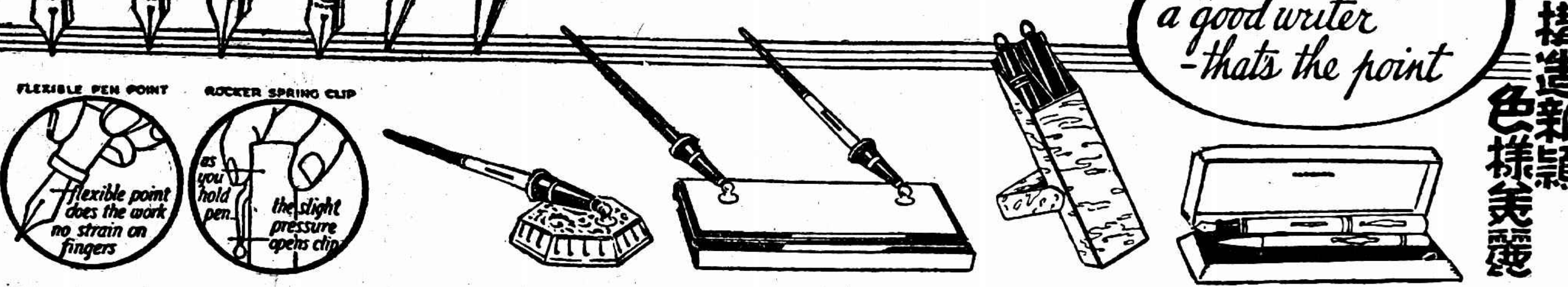

a good writer -that's the point

質料堅固 構造新穎 色樣美麗

購筆贈刻名字 本局備有新式自動刻字機凡購本筆欲於筆上特刻西文姓名者不另取費

中華國貨股份有限公司臨時籌備處公告第一號

延松等奉上海特別市社會局函聘担任中華國貨股份有限公司臨時籌備職務辭不獲已勉承其乏現已覓定北京路河南路口明華銀行二層樓上爲臨時籌備處於九月三日起開始辦事自維責任之重大敢以奉告各界人士惠賜贊助加入發起共襄偉擧無任盼幸特此公告

中華國貨股份有限公司臨時籌備主任王延松 臨時籌備委員 錢新之 王曉籟 馮少山 顧馨一 徐寄廎 聞蘭亭 陸文韶 王漢強 孔庸之 同啓

介紹余樾園先生鬻書畫啓事

年來風雅之消寢衰晚近作者尤愧古人正欲先生起而張之耳其書各體皆工作行草合山陰父子矩矱與章草法度爲一倪何操觚自成精熟深得鼎鼐之選其作畫如作字韻淡天成命意作韻逸之外識者歎爲妙契北苑……爲介紹以候同好之賞鑒并代定潤格請向收件處北京路四三號袁氏藏及九華堂朶雲軒戲鴻堂怡春堂文華堂青雲閣各扇莊收閱

介紹人 曾熙 張一麐 張一鵬 趙叔孺 ……

持志大學暨高初中招男女生

大學部文科處學系一二年級英文系一二年級法政科政治系英文組一二年級商科一二年級中學部高初中各級添設政治系中文組及專門部一二年級法律系……考期九月十日報名即日起每日上午八時至十二時下午二時至五時隨帶畢業證書或修業證書及最近四寸半身照片二張報名費二元向下列地點報名（一）江灣路本校（二）仁記路念五號何世楨律師事務所函索章程附郵票四分 校長何世楨

中華高級商業學校招男女生

編制 高級商科初級中學各三級銀行專修科一級（一年畢業）有中學畢業文憑者得免入學試驗英文補習班一級（一年畢業）有高小二年證書者得免入學考試 報名 隨繳報名費貳元四寸半身相片一張 考試日期 陽曆九月十號上午九時 詳章 函索附郵一分 開學日 九月十五號 校址 上海山海關路口 校長蕭達

上海群治大學暨外交專科續招男女生

科級 ㊀大學文法本科法律專門部一年級新生及插班生㊁外交法文英文專科國學高師各專科㊂預科一二三年級㊃第二附中高初各一二三年級 但入外交專科者免試俟上課二月後再行編級以上各科原校成績最優者得援前律 考試日期 即日報考 校址 西門貴家弄勞勃生路……▲章程函索即寄 3970

中國國民黨上海特別市中小學校黨義教師檢定委員會通告第五號

案據陳白等函稱日前中小學校黨義教師檢定因事未及與試用特函懇准予補試等情前來除照准外茲定於九月九日上午九時起十二時止下午一時起四時止假座南市皇家閣路務本女學擧行補試爲此通告如有志願應試而上屆未及與考者希各携帶履歷及證明文件黨證並二寸半身照片二張於即日起九月七日止前往南市大吉路上海特別市教育局報名可也再屆時後不再補考此告 委員 陳希豪 章淵 陳德徵 吳開先 韋慤 陳德明 黃晉 傅嘉樺 沈沛霖 陸京士

引翔鄉今日賽馬

陽歷九月八日九日即夏歷七月廿五日廿六日（星期六星期日）本會擧行第四十六期賽馬連賽兩天每日下午一時三十分起賽各賽十次會員間門劵每天售洋三元通用兩天者售洋五元公共看台每劵售洋一元場內備有中西餐及茶點春季所發上半年客劵（會員看台）一律作廢特此公告 上海中國賽馬會謹啓

國民革命軍陸軍第三師司令部參謀處通告

爲通告事案奉師座諭所有本部編餘留用候考之各官佐除派往各部服務外均限於九月八九兩日來本部參謀處報到以便分別處理如逾限未到即行除名由參謀處通報等因奉此除通報各部隊知照外恐未周知特此通告 參謀處啓

中央國術館啓事

本館爲提倡女界同志練習國術健強身體起見特延聘中州史玉娥女士教授國術凡我女界同志有志講習者卽希逕赴首都朝家巷中央國術館報名可也倘有簡章函索卽寄此佈

上海特別市黨務指導委員會指字通告

第八號 查二區三十分部黨員石昌煌前在南市鐵廠工會爲常務委員有營私舞弊情事此次該區鐵廠工會被選爲競敢糾同流氓百端搗亂實屬不法已經呈報中央外特此通告 本會第三十七次常會議決永遠開除黨籍在案除呈報中央外特此通告

ABC 內衣襯衫 西裝 運動用品

大減價

只有五天

中國內衣公司

上海南京路郵局隔壁

開學用品

上海商務印書館發售

本國筆墨 墨水墨汁 自來水筆 鉛筆鋼筆 繪圖器具

理化器械 標本模型 風琴樂器 運動器械 各科掛圖

學校表簿 字帖紙簿 華英文打字機 英語國語留聲機片 印書器具

大廉價期中

照實價再打八折至九五折

大學專門及 高級中學適用

各科英文書

口商務印書館出版

哲學

英文人生理想之比較研究……一元八角 A Comparative Study of Life Ideals

英文赫氏倫理探究……二元 Hegel's Ethical Teaching

教育

英文中國教育原理……一元五角 A Study in Chinese Principles of Education

英文現代中國教育行政……一元二角 Reconstruction of Modern Educational Organization in China

英文中國教育之民治趨勢……一元五角 Tendencies Towards a Democratic System Education in China

英文中國之科學與教育……二元四角 Science and Education in China

英文中國全國小學校概況……一元五角 The Efficiency of Elementary Schools in China

英文中國英語教學概況……三元 English Teaching Efficiency in China

英文美國民治下之省教育行政……三元五角 Some Phases of Popular Control of Education in the United States

政治學

英文中國今日之重要問題…二元五角 Vital Factors in China's Problems

英文中國國是實況……三元五角 What's Right with China

英文中國民治主義……二元 Modern Democracy in China

英文中國民法綱要……二元 An Outline of Chinese Civil Law

英文中國外交史研究……三元 Studies in Chinese Diplomatic History

英文中俄外交史……四元 Russo-Chinese Diplomacy

英文華僑概觀……三元 The Chinese Abroad

經濟學

英文經濟學綱要……八角 Essentials of Economics

英文經濟學要義……五元 Readings in Economics for China

英文中國國際貿易…四元 The Foreign Trade of China

英文近世簿記學一元四角 Modern Bookkeeping

英文會計學原理一元二角 Scientific Elements of Accounting

英文銀行會計學原理……一元四角 Scientific Elements of Bank Accounting

英文審計學原理…一九角 Scientific Elements of Auditing

英文商業科講義 每册三元

商業英文 Business English

商業經濟原理 Principles of Business Economics

商業史及組織 Commercial History and Organization

財政組織 Financial Organization

工業管理法 Industrial Management

市場交易法 Marketing

商法 Commercial Law

營業術 Salesmanship

簿記及會計學 Bookkeeping and Accounting

商業統計 Business Statistics

科學

英文物理學原理及其應用…二元四角 Principles of Physics and Their Modern Applications

英文物理學實驗問題……一元 Laboratory Problems and Projects in Physics

英文物理學綱要……四元 A First Course in Physics

英文米達值測定法……二元五角 Experimental Determinations of the Value of the Meter in Terms of the Wave Lengths of Light

★英文高中生物學……一元八角 General Biology for Senior Middle Schools

英文生物學實驗教程……一元五角 A Laboratory Guide in Biology

英文微生物學探究…六角 Researches on Micro-organisms

英文化學綱要…一元五角 An Introductory Chemistry

英文福斯德幾何畫…四角 Foster's Geometrical Drawing

史地

英文世界史大綱……五元 An Outline of Universal History

英文中國近代歷史文選……八元 Modern Chinese History: Selected Readings

英語西洋史綱要一元五角 Introduction to Western History

英文歐戰時代世界史……一元五角 A History of the World War Period

★英文中國地理……一元 Geography of China

★英文世界地理……二元五角 Geography of the World

同上問題詳解及參考書合編……五角

口大廉價期中 照原價實售 再打九折 ★書名上加有符號者 八折

恭維 進步

恭維進步、是一尋常頌禱語也、然無論何事、望其進步、而進步甚難、即有進步矣、而欲時時望其進步尤難、本會自開辦至今、歷十有餘年、而無日不在進步之中、此非誇言、試考諸每月報告而可證明者也、如今入會儲戶、已達七萬八千餘全會、特獎數目、已至三萬九千餘元、頭二三四等、每種已各有三十九個、然今日尚在恭維進步者、非恭維本會、乃恭維儲款於本會諸君、蓋因本會愈進步、儲款於本會諸君、利益愈大、得獎之機會愈多、根基愈固而獲利愈豐、是儲款於本會諸君、進步實無量也、世有願共此進步、而相得益彰者、請速來本會儲蓄、此佈

詳章函索即奉

上海法租界愛多亞路七號

萬國儲蓄會啓

九七紀念冊贈閱

九七紀念之意義……陳德徵　辛丑條約與中國民族運動……姜文寶　從辛丑條約到北伐完成……實業裕　九七紀念告同志書……本部　廢約運動宣傳指導大綱(附錄)……本部　本部係上海特別市黨務指導委員會宣傳部出版函索附郵一分逕寄上海西門林蔭路本部可也

猛虎商標

盂蘭盆會(正)

(盂蘭盆)梵語、盂蘭、本云烏藍、此翻救倒懸、謂以盆貯百味、俗傳能免除災害疾苦、故盂蘭盆會之舉、以此相沿成習也

今世科學昌明、一切幻想、都歸淘汰、治事務求實在、若虎標永安堂之靈藥、治病有確實功效、爲可貴矣、

茲節錄虎標萬金油之功效如左以資考證

虎標萬金油

內治　中風中痰　霍亂吐瀉　心氣腹痛　絞腸痧痛　頭痛昏眩　時行瘟疫　四時感冒　噎膈反胃　消暑除煩　止咳化痰　及雜疑難症

外治　神經骨痛　疥瘡痧瘡　腰骨脚痛　瘰癧核痛　手足腫痛　蛇蟄狗咬　無名腫毒　跌打刀傷　皮膚破傷　蚊咬蟲毒　及牙痛　耳痛

總發行上海虎標永安堂

北四川路八十九號　電話(北)二七三六

南市代理新開河林大森

各大商店藥房及煙紙店均有出售

工商部中華國貨展覽會爲徵集出品事敬告全國國貨界

訓政伊始、百度維新、發展國貨、自是當務之急、工商部孔部長有鑒於此、爰定於本年雙十節舉行中華國貨展覽會於上海(會場在大南門外新普育堂原址)業經呈報國民政府在案、定播等謬膺聘任、承乏籌備委員、每念茲事體大、非賴羣力、末由收效、除已由會分別函致各省政府各特別市政府各省商會聯合會及滬上各商幫各國貨團體、請其分別勸導協助進行外、誠恐國貨廠家猶未徧悉、用將本會規章擇要奉告、想我國貨界熱誠愛國、素不後人、提倡推廣、尤關切身利益、尚祈踴躍參加、共襄盛舉、國貨界之幸、亦民生之福也、掬誠佈達、諸希公鑒、計開

(一)徵集出品規則 在會陳列之出品須具左列之要素之一(甲)現爲國際貿易品及將來可爲國際貿易品者(乙)在國內各商埠推銷甚廣者(丙)認爲有出品之價值者◉禁止陳列之出品如左(子)有危險致損害他物者(丑)有礙風俗秩序及衛生者(寅)認爲無出品之價值者(卯)就外國貨改頭換面者

(二)陳列辦法 出品陳列之位置由本會定之、如出品量多欲特闢一室者、櫥櫃裝飾俱由出品人自辦、並須酌出租金、其詳細請於**九月十日以前**向本會事務股登記

(三)售品辦法 ◉凡陳列品欲出售者、須標明實價、如有人定購、當於閉會時銀貨兩交、所得之價以十分之一充本會經費、其餘十分之九當匯交出品人

(四)寄售辦法 凡欲參加而不克派員到會者、可託本會寄售

(五)贈品辦法 各廠家如願贈觀衆以紀念品者、請交本會、由本會設法支配、以期普及

(六)審查辦法 由本會籌備委員會推舉專家、請工商部派員審查與會物品、評定甲乙、分別獎勵

(七)廣告辦法 本會會場內外牆壁可登油漆繪畫廣告、各廠家欲登者可向本會場務股接洽◉又本會爲避免會場中亂發傳單起見、特由本會編輯股編印展覽會紀念特刊巨冊、在場分佈、各廠家可在此書中登載種種圖畫文字廣告、請向本籌備會編輯股主任王鈍根幹事壽森庠接洽(上海三馬路一號甲)

工商部中華國貨展覽會籌備委員會主席委員　張定璠　虞洽卿　趙錫恩　謹啓

懸賞徵文

本部爲擴大廢約宣傳起見、特懸賞徵文、規定題目及辦法如下(第一條)此次徵文計分三類(甲)戲劇 題目自定惟須限於廢約(乙)圖畫 材料自定惟須限於廢約(丙)論文 第一組題目 國際間解除條約束縛之先例及其所得之教訓 第二組題目 本黨爲什麼主張廢約(第二條)應徵者須於本月十二日以前將來件寄交本部(第三條)本部將各項徵文彙集評定後、即將結果登報公布、並公開給獎(第四條)第一名將優勝旗一面現金三元至五十元、第二名獎錦旗一面書券二元至三十元、第三名獎錦旗一面書券五元至二十元、第四名至第十名酌給書籍(第五條)圖畫戲劇及甲乙組論文分別評定給獎(第六條)應徵者須將姓名籍貫住址及通訊處詳細開明、並須簽名蓋章(第七條)應徵者不得將其應徵之文件另寄他處發表、一經中選、版權即歸本部所有、其不中者由本部加封寄還

中國國民黨上海特別市黨部宣傳部

農人要耕田　先要廢除不平等條約　工人要做工　先要廢除不平等條約　商人要經商　先要廢除不平等條約

學生要讀書　先要廢除不平等條約　要澈底打倒帝國主義　就要努力廢除不平等條約

上海特別市黨務指導委員會宣傳部

宋人通俗小說

此影元人手寫本宋人小說七種◎碾玉觀音◎菩薩蠻◎西山一窟鬼◎志誠張主管◎拗相公◎錯斬崔寧◎馮玉梅團圓◎仿宋木板精刻精印共二本一套定價二元

上海望平街有正書局發行

大前門

素負盛名之高等香烟

注意

優待顧客　特價出售

伍拾枝罐　每兩罐售大洋壹圓

拾枝包　每包售大洋壹角

CD-158

東征軍抵胥各莊 將向唐山進攻 北路攻擊令已下

◎北平號鐵甲車衛鋒至胥各莊佔領附近高地、待後方大軍集齊、向唐山進攻、(北平八日下午八時電)

◎國軍在平奉路越漢沽、魯軍退胥各莊、豐潤魯軍退遷安、(北平八日下午六時電)

◎李品仙親在豐潤指揮、於八日晨下北路攻擊令、(北平八日下午十時電)

◎白崇禧在津表示張宗昌無覺悟、此間軍事佈置已妥、日內實行各路總攻擊、(北平八日下午十時電)

◎北平七日電、前方我軍三路進擊、中路在寶坻寧河東豐台之間、三十七軍七日確已進駐東豐台、尾敵跟追、左路在豐潤玉田間、李品仙部陣線與敵迫近、前哨時有衝突、刻聞豐潤已爲我軍佔領、右路徐永昌部亦進抵北塘、連日我進彼退、逆軍迄無抵抗、寧河蘆台自敵退出後、白崇禧已令各路接防、現敵紛紛撤退、向灤州集中、據外訊所傳、殘逆因我軍進迫、頗有就範改編希望、(南京八日電)

◎平津路軍運甚忙、慢車停開、(北平八日下午十時電)

◎白崇禧調飛機隊赴津東助戰、(北平八日下午十時電)

◎白崇禧擬八日赴軍糧城視察、(北平八日下午六時電)

◎楊耿光今日語記者、白崇禧今日未及赴前線、約明後日可出發視察、張宗昌曾派員謁白求和、白已拒絕、俟佈置就緒即總攻、聞張在唐山築陣地、(北平八日下午八時電)

◎白崇禧在津與各國領事接洽圓滿、英美均派武官隨白赴前方、各國盡允嚴守中立、(北平八日電)

閻錫山在晉召集會議 閻有即赴大同訊

◎閻錫山五日起至十日止在太原召開重要會議、議案㈠償還債務、係因革命所借者、㈡裁兵、爲軍事結束、駐紮地點、及裁兵善後、㈢討論省政村政、㈣禁煙、㈤整頓教育、(北平八日下午六時電)

◎閻錫山衛隊昨晚抵大同、閻有八日啓程赴同說、（北平八日下午十時電）

胡漢民將赴京

◎劉紀文昨由滬電京市府、飭爲胡漢民籌備住宅、當於二三日內隨胡氏回京、（南京八日電）

蔣介石抵甬返奉化

◎蔣介石偕夫人宋美齡、八日晨到甬、轉乘小輪返奉化溪口、臨行語人、五日即回滬赴京、（寧波八日下午四時電）

衛立煌衛戍首都

◎總部七日訓令、調徐州戍嚴司令衛立煌爲首都衛戍司令、（南京八日電）

熊式輝部將開滬

◎第五師熊式輝部、連日在浦口點驗、業將完竣、日內即開滬、與錢大鈞部換防、（南京八日電）

鐵甲車隊縮編

◎中山號鐵甲車原有四隊、現奉令改編爲兩隊、合計應裁去官兵三四百名、（南京八日電）

日民政黨員謁李烈鈞

自謂東報所傳不確
議員團將來華調查

◎日本衆院議員大內氏七日抵京、八日午後三時與駐寧日領岡本、赴國府謁李烈鈞、謂自濟案發生後、日當局及民衆對華態度、實際上並不如東報所傳、深希彼此情形免除隔閡、故特來華陳述、以維睦誼、（南京八日電）

◎日本民政黨員大內暢之昨見國府委員李烈鈞、謂中日事件日方宣傳、自來不甚確實、日政府擬派衆議員十八來華詳細調查社會狀況及濟案眞相、（南京八日下午十時電）

長沙又獲共黨

陳光保巢中起出婦女三百餘

◎清鄉督辦署在長沙飯店拿獲共首伍燮伍、爲已解散之二十一軍補充團長、（長沙七日電）

◎湘南共首陳光保逃竄後、在其巢搜出婦女三百餘、皆所擄民間少女、現押至藍山招領、（長沙七日電）

勘查黃河鐵橋

委員到濟將開始勘查

◎國府派勘查黃河鐵橋委員十二人、已到濟、寓石泰岩旅館、定十日起實地調查、期以兩星期竣事、（濟南八日下午五時電）

撥欵分振北方災民

◎賑災委員會八日會議、決撥華僑捐款三十萬、分賑河北二萬五千、山東五萬五千、晉豫陝甘各四萬五千、察綏各二萬、（南京八日下午十時電）

樊部陷應山擄人勒贖

◎樊鍾秀殘部擄得應山縣長公安局長・及平民千餘人、向東北二十五里竈山店等處逃竄、縣長勒贖四萬、平民一名勒贖四十元、限期三日、尙有豫匪五千名、竄至新村・李石樵移駐廣水、督部隨周爛部圍勦、（漢口七日電）

蘇省政府昨日會議

◎八日蘇省政府委員會第一百二十七次會議、出席委員劉雲昭・何玉書・陳世璋・陳和銑・鈕永建・何民魂・茅祖權、主席鈕永建、報告事項㈠內政部公函、爲內政會議奉准於本年十一月一日開會、請飭民政廳長於會前先行到京、㈡內政部公函、爲核復蘇省各縣土匪爲患、辦理戶口調查、展限五十日一案情形、討論事項、㈠張委員請鑲等報告審查建設廳薦任技正程士範、錢鎮斧格結果、請公決案、決議准予薦任、㈡特種刑事法庭庭長胡衛呈、縷陳不能勝任緣由、呈請准予轉呈辭職案、決議慰留、㈢建設廳呈送十七年度各縣建設局行政經費支出預算書、請核示案、決議應由省府補助、交預算委員會審議、㈣上興埠全鎮商民代表團代表陳國樞等微（五日）電、爲溧陽上興埠經匪滋擾、全鎮焚燬、懇求派委施賑案、決議、交民廳核議、（南京八日電）

南潯路建昌站被焚劫

◎四日晚南潯路建昌站、被匪焚劫、遺下反動標語、自稱贛北游擊隊、（南昌七日下午三時電）

贛警衛團長陣亡

◎警衛團長張朝振、在南城與第六軍戰、陣亡、省府發起追悼、（南昌七日下午三時電）

各方黨聞

◎北平報夫工會今日宣言、抵制帝國主義之順天時報、（北平八日下午六時電）

◎北平七日電平市黨部發表共黨自首條例、共自首手續、須先具自首狀・悔過書・最近照片・及親屬具保、該條例已呈中央備案、（南京八日電）

◎德使定下星期赴大連遊歷、（北平八日下午十時電）

◎駐津美總領事甘斯回國、駐青美領繼任、（北平八日下午十時電）

◎龍池古弗維特會已函明買主、暫停運、買主已

付之價二千元及運費、商陽滿埠方面交運、日方請俟張店調查員回再定、（濟南八日下午五時電）

◎三十一旅將南調、旅長桂永清昨偕陳誠赴浦、與商萬順商移防、（徐州八日下午二時電）

◎張勳逆產煤礦華電燈公司、六日已由縣政府奉省令派員接收、（徐州八日下午三時電）

◎黃紹雄令各邊防督辦限十五日前結束、（香港八日下午十時電）

◎馬超俊八日晨偕王應榆及公路處長卓康成出巡留坪公路、（香港八日下午十時電）

◎政分會七日議決特別法庭審判官李勉成黃瀛開缺、派陳國鑣駱鴻年繼任、（香港八日下午十時電）

北平公債市況

◎八日公債市、九六開盤二四、收盤二四三、後場二四四、成交一百四十萬、（北平八日下午十時電）

宋哲元續報攻克鳳翔

宋哲元張維璽電馮玉祥、報告收復鳳翔、已誌昨報、宋張四日續報云、元等督師圍攻鳳翔於江（三日）早六時開始總攻擊、屆時兩地道同時爆發、破城牆各數十丈、砲火齊施、黨逆玉昆、仍頑強抵抗、我安樹德師長、率奮勇隊登城、猛力突擊數十分鐘、逆匪不支、退入城內、我軍完全將城堞佔領、繼遣師奮勇隊入城、該逆仍據險死戰、我官兵肉搏而進、不半小時、即將逆部完全繳械、黨拐子業已擒獲、並俘虜逆軍官兵二千餘人、其餘軍需品無數等語、（黨玉昆綽名黨拐子）馮當復電嘉勉、并頒發賞五萬元、

國府會議詳紀

國民政府委員會七日開第九十二次會議、出席委員于右任、李烈鈞、宋淵源、鈕永建、孔祥熙、王伯群、張之江、蔣作賓、何應欽、列席徐元誥、薛篤弼、王世杰、王正廷、劉樸忱、臨時主席李烈鈞、（報告事項）（一）中央執行委員會函開、准中央財務委員會提議、請追認前撥華僑捐款一百五十萬元爲修築首都中山路費、並認該項撥款爲暫借性質、將來償用時、仍令財政部如數歸還一案、經決議追認該款作爲暫借、請查照、並轉令財政部知照案、（二）審計院院長于右任呈請調令國庫、自九月一日起、凡未經該院核准之支付命令、不得付款、以昭慎重案、（二）閻總司令錫山江（三日）電、轉據天津傅司令作義報告、新收部隊中之複雜分子、經於艷（二十九）日繳械解決等語、除令飭該部妥爲收束外、謹電奉聞案、（一）馮總司令玉祥冬（二日）電稱、承蔣總司令付以解決魯東殘敵之責、謹就管見所及、條陳鑒核、並請另簡賢能、負此重任案、（二）白總指揮崇禧冬（二日）電、報告於東（一日）日偏訪駐平各外使、說明湘兵京奉線關內、請鑒核案、（一）金樹仁養（二十二）電稱、甘肅回匪到處竄擾、除嚴兵防堵外、請鑒核迅示機宜案、（一）周委員震鱗歌（五日）電、請明令北平政治分會等、對於前清子弟、一體保護、昔年第宅、不得視同逆產、任意侵犯案、（一）軍事委員會呈請取消軍國測地協會案、（討論事項）（一）王委員寵惠江（三日）代電、請准予免去司法部長本兼各職案、（決議）慰留、（二）禁煙委員會主席張之江呈請加派財政交通兩部長爲該會當然委員案、（決議）照辦、（二）中央執行委員會政治會議函開、准兩廣軍事委員會呈請加派賀國光、李鐸、葛敬恩、爲建設委員會委員文一件、經本會議第一五三次會議議決、准予照加、請查照案、（決議）照辦、（一）軍事委員會呈、爲故師長田玉坤爲國捐軀、擬按中將陣時內公殉命例議卹案、（決議）照准、（一）前清遺族金璧東呈、爲熱河口北暨直隸永平各縣旗產、久爲匪頭府役把持、軍閥貪官中飽、請迅派大員清理、辦學校工廠、以資教養、並陳周委員震鱗將治輿情、懇任爲督辦、請核示施行案、又周委員震鱗函據前清各王公旗族代表金璧東等呈請轉飭政府迅派大員、專辦旗產等情、轉請核擇施行案、（決議）交內政財政兩部核議具復、（一）中央政治會議函開、五中全會中工商部長孔祥熙呈擬興辦若干工商業、實現民生主義、並擬定籌款方法等案、經中央執行委員會交由本會議第一五三次會議、議決交國府詳細討論、茲檢送原案請查照辦理案、（決議）指派孔委員祥熙、宋委員子文、易部長培基、何委員應欽、蔣委員作賓、宋委員淵源、審查、由孔委員召集、（一）中央執行委員會函開、准政治會議函、爲山東省政府委員蔣作賓等請辭職、經決議交國府辦理等由、業經本會第一六五次常會議決照交、請查照辦理案、（決議）照辦、（一）中央執行委員會函開、准政治會議函送決議案、請任命陳興邦、丁超五、方聲濤、[illegible]、爲福建省政府委員等由、經本會第一六五次常會決議照交國府任命、請查照辦理案、又閻總司令電陳、盧興邦係盧興榮之誤、請更正案、（決議）照辦、（一）中央執行委員會函開、准政治會議函、決議照准、並任命楊廷傑爲天津特別市市長等由、業經本會第一六五次常會決議照交國府辦理、請查照任免案、（決議）照辦（一）中央執行委員會函開、准政治會議函送決議案、請任命[illegible]省政府委員等由、經本會第一六五次常會決議照交國府辦理、請查照任命案、（決議）照辦、（一）中央執行委員會政治會議函開、據北平臨時政治分會轉送[illegible]、並附陳意見、請併核等情、經交內政部、外交部、軍事委員會、大學院、蒙藏委員會、會同審查後、茲據呈送審查報告前來、復經第一五三次會議決議將審查委員議決各項交國府、相應抄附審查報告、函請查核辦理案、（決議）照擬辦、交內政部、蒙藏委員會、（一）決議由內政部、蒙藏委員會籌設蒙藏學校、（三）常務委員提議、本府秘書湯爾和業經明令調充僑務委員會秘書長、茲擬調本府參事黃芸蘇充本府秘書、所遺參事一缺、擬請以段錫朋補任案、（決議）照辦、（一）孔委員祥熙、宋委員淵源、鈕委員永建、提請加派王伯群、馮少山、許世英、程源銓、爲中國國貨銀行籌備委員、（決議）照辦、（一）馮總司令玉祥江（三日）電請撥款項一百八十四萬八千元、備辦官兵棉衣案、（決議）交軍事委員會、（一）閻總司令錫山文（二日）電稱、此次盜陵案犯、有高級軍官及共犯在內、擬依據民國七年頒布之陸軍審判條例第八條、組織高等軍法會審、由第一二三四各集團軍方面各派高級長官一員、法院共派推檢三員、聯席裁判、是否有當、祈示遵案、（此案前由閻總司令來電請示、經國府第八十六次委員會議議決、由平津衛戍總司令組織軍法會審、並通飭緝拿在逃盜犯在案）、「決議」（一）依照陸軍犯罪審判條例辦理、（二）總司令蔣中正呈請任命陸軍第五師師長熊式輝兼任淞滬警備司令、第三師師長錢大鈞兼任江南剿匪司令、第十師師長方鼎英兼任江北剿匪司令案、（決議）照任命、（一）河北省政府世（三十一）電稱、順直水利委員會自接收後、裁去技術人員、所有治本治標計劃、悉被擱置、用陳經過情形、乞念河北省河患危急、從速劃分權限、決定辦法案、（決議）將應歸河北省辦理各理由、送政治會議決定、（二）周委員震鱗[illegible]呈送上海開放辦法管理規則、[illegible]規則、請鑒核示遵案、（決議）交內政部核議、（一）中央執行委員會函開、准政治會議函送決議案、加入非戰公約等由、經本會第一六五次常會決議交國府照辦、檢同非戰公約原文譯文送請查照辦理案、（決議）依外交部擬呈復文核辦、（一）訓政時期國民政府施政綱領草案、交各委員先行研究、再提出決議、

古城返照記（九）（老漢）

時報版權 不許轉載

[illegible]攝影

寫到這裏、城門的故事已不少了、索興再把關於城門兩個笑話說說、來個淋漓盡致、再說別的罷。

兩個大笑話

這兩個笑話、都是蹧踏滿州人的。原來北京城有幾座城門是有兩個名字的。譬如正陽門是城額上寫的正式名字、而在社會一般的口頭上卻只叫作「前門」。崇文門在習慣上叫做哈達門。（有人說崇文門原來叫做海岱門、由海岱之音、轉成哈達、這是一相情願的話、不知正東西向的朝陽門、原名才是海岱哩、）宣武門俗呼作順治門。在清朝順治年間、有個旗下御史、忽然想盡那補闕拾遺的責任、上了一個摺子說、順治爲開國紀元之年號、豈宜用作城門名稱、國體攸關、請旨飭令更正。這位皇帝老兒倒底比他明白一些、見了這道本章、哈哈大笑、也不批答、也不申斥、立刻叫一個御前侍衛把這位御史帶到宣武門外、揪著他的腦袋、叫他往上瞧、問他頭一個字念甚麼？他道是「宣」、第二個字念甚麼？他道是「武」。又問他「你說的順治門在那裏？」他連連磕頭說「只因聽見人人嘴裏都叫做順治門、萬不料想城頭上卻另是兩個字、實在胡塗該死」。當時這位侍衛就同他開個玩笑、假傳聖旨、把他臭罵一場、這御史抱頭鼠竄而去、從此再不敢上書言事了。

這個滿州人雖然粗躁昏庸、卻還不至於連兩個大字不認識。還有一位旗下官兒、也做到副都統了。有個漢人故意同他開心、先寫一個「小」字、向他請教、他說、這是個「小人的小」、於是把「小」字上面添了兩畫、他說這不是「告示」的「示」嗎？漢人說不錯、老兄可算見多識廣了。又把示字上加了一個寶蓋。他道「這更瞞不過我了。是『宗室』的『宗』字。」漢人說「眞可以、認字不少。」又把宗字上加了一個「山」字。他不覺一呆、想了一想、忽然覺悟了、說這個字也難不住我！這是哈達門的「哈」字呀。」

誰想這位滿州大官在多少年前已發明注音讀字之法呢。然而世上竟有晉字兩歧的、於是他的勇往的嘗試失敗了、反鬧了個大笑話。這兩件事北平人傳說甚久、也許是有人特意編造的。亦可以看出中國民族雖然政治上被滿州人統治了二三百年、而文化上卻始終立於超越的地位、不但漢人看不起滿人、就是滿州人自己亦覺得自慚形穢、不但普通的滿州人對於漢人要處處請教、就是皇帝對著漢人師傅、亦是敬禮非常、不敢怠慢。漢人既是始終不失文化上優越的人格、所以思想終是不甘於屈服的、這便是普及的革命種子自然的勢力。以上兩事正所謂「此事雖小、可以喩大」啊。

寫到這裏、這篇「大引子」已經是狠長了、這座古城的歷史現狀大概情形、也可以得一個相當的印象了、就此作一段落、以下開始正文

痰之府庫

肺最嬌嫩・而又爲痰之府庫・一旦感冒撳起・面紅耳赤・咳逆氣急・皆痰爲之作祟・故治咳必先除痰・痰除而咳自止・治之之法・惟有進服

助肺呼吸香膠・

日服三四次・每次二三片・有化痰止咳之功・滋養肺金之效・凡一切咳逆氣急・肺疾痰症・此膠最易奏功・居常購備・可保一家無肺疾之憂・

◀定價每盒一元 每打廿元

上海五洲大藥房總發行 分店北四川路 分店大西門宮橋

各埠分店及各大藥房均有出售

延慶縣長因軍逼服毒

官猶如此民何以堪
馮玉祥復河北省政府電

河北省政府商震等七委員、一日電馮玉祥、報告直北津東、大軍雲集、支應頻繁、民不堪命、延慶縣長馬友麟、因此服毒、盼馮與各方軍事領袖、速將河北戰事結束、以蘇民困、馮當復一電云、承示延慶縣長受駐軍逼迫自戕等因、誦悉、悲憫之音、聞之傷慟、河北軍事、自始未能乘勝澈底解決、以致殘逆猶踞津東、其散布各縣者爲害尤甚、延慶一小縣、即駐軍數師之衆、縣長馬君、至於服毒、官猶如此、民何以堪、以是知凡革命不澈底者、未有不殺民而自殺者也、吾儕當益覺悟矣、馮玉祥叩歌、（五日）

賀龍又在湘西竄擾

進攻慈利石門
已經防軍擊退

長沙通訊、湘南平江兩處共匪、方有肅清希望、而會剿朱毛之粵軍胡鳳璋部、及贛省部隊亦已先後達到少田暨高橋一帶、將即日會同湘軍、大舉進剿、是湘東匪患、亦不日可望敉平、不意久蟄湘西之賀龍、又忽於此時蠢動、先是陳渠珍來電報告賀龍被刺身死、及僞師長賀錦齋失蹤消息後、清鄉督辦署以未可遽信、即經電令陳師覆查、及得陳師電覆、則賀龍刺死之說、果不確實、督署因又電令該區譚代指揮官、從速查覆、昨已接得覆電、則賀龍之一部、果曾於最近分犯慈利石門、希圖由慈石進攻常澧、幸經我軍李雲杰師將其擊潰、刻下正在追擊中等語、督辦署以賀爲湘西土著、（賀爲桑植縣人）其部下亦皆湘西子弟、於地勢極熟、出沒無常、若不早爲剷除、實足爲患、因應早爲撲滅、以除後禍、昨已電令該清勦區譚代指揮官、務於最短時期、將其根本剷除、勿稍姑息、譚代指揮奉令後、將就常德召集所指揮之各軍、最高長官、開一軍事會議、決定進勦方案、並一面電請鄂西清鄉司令、及川邊之穆瀛洲師長、分途堵截、以期根本肅清、

蘇省政府會議紀

江蘇省政府委員會、七日開第一百二十六次會議、出席委員陳世璋・張壽鏞・陳和銑・茅祖權・何民魂・張乃燕・主席茅祖權・（報告事項）㈠禁煙委員會公函、爲准函通令各縣不得擅自接收禁煙行政一案、經議決各縣分局存有煙民領照底案、應予分別接收、以供參考、請飭遵、（討論事項）㈠張委員乃燕等報告本月六日審查專門委員案結果、祈公決案、（決議）通過、㈡特派江蘇交涉員金問泗呈、爲意領代表領團赴臨時法院觀審、領袖領事來函、對於辦法未允更動、祈核示案、（決議）函請外交司法兩部辦理、㈢江寧周縣長呈、爲舉辦黨務訓練班、所需經費、已於縣地方費內暫行墊撥、報請分行財政廳查照案、（決議）交財政廳核議、㈣卸任灌雲縣縣長陳協恭呈、爲公安分隊徵收船捐及剷除煙苗經過實在情形、請明察核辦案、（決議）交民政廳、

蘇省黨指委開常會

江蘇省黨務指導委員會、昨開第四十次常會、出席者汪寶瑄・滕固・狄膺・顧子揚・李壽雍、主席汪寶瑄、議決事項、㈠中央通令勞資爭議處理法早經規定、仰轉飭所屬一體遵照案、（決議）轉飭各縣遵照、㈡鄞縣指委會電稱、褚玉璞衛隊團長陳可寺去歲招匪攻敵、地方全被其搶劫焚殺者甚多、現已由縣看管、請咨軍事委會解京法辦案、（決議）照轉、㈢沭陽指委會呈稱、災情奇重、請咨省府緩徵賑恤、以維民生案、（決議）轉省府核辦、㈣阜寧指委會呈稱、張烈士銘坤、奔走革命、效忠黨國、民二討袁之役、爲逆軍擊散、匿迹滬地、爲逆軍探誘獲、就義莫愁湖畔、請咨省府從優褒揚案、（決議）函省府褒揚、㈤東海總工會呈請再轉咨省府、飭該縣縣長釋放鄭南村案、（決議）函省政府飭縣訊明、如無犯罪行爲、應即釋放、㈥上海市黨部組織部來函、三民公學案指人何毅侯等被如皋指委會誤拘、如確無反革命行爲、請迅函法庭釋放案、（決議）函請刑廳查明釋放、㈦江蘇省農鑛廳函送蘇省物行徵租條例草案、請審核迅復、以便提請省府會議公決案、（決議）交倪狄兩委員、

捲菸煤油特稅處長發表

財政部將捲煙煤油特稅歸併爲一處、現已委謝祺爲處長、鄭萊・王孝賚・爲副處長、原任煤油特稅處副處長鄧勉仁、調委安徽捲煙煤油稅局長、至原任安徽煤油特稅局長俞希稷、調部任錢幣司會辦、

蘇建設廳繼續測量公道

句容至宜興一大段
清江至寶應公道已動工

江蘇省政府建設廳、昨派工程師顧懋勛、技士張金品、率領測量人員、於八日出發、繼續測量全省公道、計湯山至句容一段、業經測妥、今所測量者、係由句容至宜興一大段、又清江至寶應之公道、昨得該縣政府呈報、謂已開始工作矣、

象山港籌築軍港

並在該處設海軍中學

寧波通信、象山港位於象山縣北、北扼杭州灣口、南鄰三門灣口外、北向韮島羅列、南岸衆山駢峙、爲浙省沿海之良港、距寧波陸程約六十華里、該港可分內外兩段、內港口向西北、外港口向東北、自外港口至內港口、水程約二十海里、外港長三海里半、氣候溫和、惟夏秋多霧、水深、外港自十八英尺至一百三十英尺、內港波濤平穩、不虞風暴、可泊萬噸之艦十艘、清季曾議闢爲軍港、於內港之東北岸、圈地五千畝擬事建設、嗣以款絀不果、茲悉蔣總司令與海軍司令楊樹莊會商決定以象山港闢爲軍港、同時在該處設立海軍中學、指定海軍第二艦隊司令陳紹寬、海軍司令部訓練處長夏應庚通艦長李世甲等、會同籌備、擬在三月後成立、陳司令已函知寧紹台溫四屬剿匪司令部、從事測量、

國際記載

中國復得國聯理事席有望

英國及其殖民地願援助

七日日內瓦電、中國代表團聲明中國今年應付之國際聯盟會費、准分兩期繳付、至於前欠會費、日後自當理楚云、聞英國及其海外殖民地擬援助

紐約訪[illegible]

[illegible]惟各封示禍通、[illegible]楊鳳和二名、當即送署審訊、至被盜槍殺之倪金生、當晚由法院檢驗後、於八日晨已派人前往

退伍兵夥劫在甬被獲

[illegible]慈谿長[illegible]後、即經揚由關暨善里市公安支局將其扣留、詞由法院判處死刑、已誌本報、玆奉省電核准、於

國際聯盟會費、准分兩期繳付、至於前欠會費、嗣後自當理楚云、聞英國及其海外殖民地擬援助中國復得行政會理事席之請求、按波斯現亦垂涎此席、（路透社）

中代表贊成調查遠東鴉片貿易

惟須附以條件

七日日內瓦電、王景岐今日招待國際新聞記者時聲稱、中國贊助英國之提議、調查遠東鴉片貿易、惟時以鴉片提煉品亦須調查、及調查委員中有中國代表一人之條件、又謂中國現有兩事最爲緊念、一爲復被擧爲國際聯盟理事、一爲廢除不平等條約、（路透社）

萊因河撤兵問題

德人不信可在聯盟會中解決

七日日內瓦電、德總理穆勒博士近與法外長白里安談萊因撤兵事件、致引起多大注意、今日在國際聯盟會議發言歡迎凱洛格公約之成立、謂德國亟願視裁軍問題之實在結果、今日裁軍景象似較前爲有望、德國裁軍後、各國均當踵行、以符凡爾賽和約之規定云、（路透社）

七日柏林電、柏林有識者不信萊因撤兵問題可在日內瓦解決、因德法意見顯然不能融合也、德政府以爲依照凡爾賽和約四十三條、德國有權要求佔領軍撤退、且撤兵問題與賠款或協約國間債款之清償、毫無干係、惟觀於日內瓦所發生之事態、穆勒博士或將於下星期內因與法外長繼續討論未有效果而返柏林、向德政府報告法國無意撤兵之情形、果爾、則德國對於外兵再繼續佔領七年一擧、必須準備提出抗議、（路透社）

英法海軍協議

因美國反對而擱置

八日倫敦電報稱、英政府因美國之反對、已決定擱置英法間海軍協議、（路透社）

群衆救國談（上）

記來因河畔五十萬人之全國體操大會

（德國通信）（萬葉）

中國不如德國之原因

所謂大國民者、挾盤根錯節之毅力、蓄浩蕩蓬勃之生機、敗者可轉而爲勝、弱者可轉而爲强、暴力不足以威服之、困境不足以迫制之、德人以大國民自居、平時嘗自比爲老榦盤空之橡樹Eiche、雖一度躓於歐戰、致其間堅苦備嘗、而大敗後甫及十年、一切事業隆盛之情、已遠過於戰勝諸國之上、其民衆自動之功、豈尋常人意想所能逆料者哉、我中華亦世界之大國也、就歷史上之陳跡以觀、中華與德、同以大陸中央之地位、四面禦敵而多所犧牲、論奮鬭之經驗與能力、如我中國、本可不亞於德、而人心之團結、我中國實遠不如德、故德人偶受刺激、進步更多、而中國人雖憂患頻仍、總是有退無進、予今乃述德國團結人心之方法、以促我邦人士應之猛醒焉、

德國團結人心之方法

在距今百年以前、法國拿坡崙大帝、勢焰彌天、帝國主義之壓迫、幾令德人無以自存、其時德人之苦、尙什伯倍於今日之中國、幸其先覺有揚子Jahn者、創體操會、引起尙武樂羣之志趣、收拾渙散頹敗之人心、歷時既久、會員大增、漸至全國男女、均知注重體育、乃定五年一會操、屆期全國之人、聞風四集、即彼散處全世界各地之德種僑民、亦於會前數月、預定船位遠航歸國、綜其盛況、尙遠過於我國舊時之鄉會試、今日德國關乎體育之團體、最大者曰體操會、男女會員二百萬、其次曰足球會、男女會員約九十萬、本年第十四屆大會操、集於來因河Rhein畔之僑府Köln、（英文譯音作佩崙Cologne）其地現正擧行萬國報章博覽會、（德語作Pressa）大觀盛擧、實從來所未有、說者謂德國近代之强、與夫最近數年之能轉弱爲强、皆體操會團結人心之效、信足令人豔羨之不置矣、

體操會與運動會之分別

僑府體育專家博碩Busse君語記者曰、「體操Turnen與運動Sport有別、體操在前世紀已盛行、運動競賽之風、乃導源於十九世紀末葉、體操之旨在普及Massen任人自由練習、運動之要在專精、有時嘗須超過紀錄Record上之限度」本屆大會操、以七日爲期、其前六日之各門遊藝、略如運動競賽之會、意在增進羣衆强身尙武之機緣、並無特別紀錄之可稱述、惟其最主要之決賽、乃就尋常十項運動之外、再加两項、一項由大會指定、爲必須科、一項則由預賽者自由選定、爲隨意科、是謂十二項運動、決賽結果、忽有兩人、同得二百零八點之總分數、一日勞德Reuter、一則已入美籍之德僑百賫Preiss君也、

僑府報「歡迎號」之報額

此報右方上角、乃全德運動會之徽識、今「揚子塔」之成、即以此徽識爲塔頂、其間顚倒錯列之四F、乃四字之標語、一日活Frisch、二日善fromm、三日樂froelich、四日逸frei、左方上角所高揭者大會旗也、

五十萬人駐觀大遊行會

最後之日爲星期日、參加全國大會操之男女會員四萬餘人、各依省分籍貫、分爲十八大隊、上午七時開始整備、至十二時方畢事、按歐洲之古城、大抵一面臨河、而三面以高壘環抱成弧形、近代城垣拆廢之後、舊時城址、化爲半圓形之廣衢、兩端均至河岸而止、其名爲環Ring實半環也、環之中半高建大戲院、每爲全市中心最衝要之一點、本屆僑府之遊行會、四人一排、兩排並進、復分四萬之衆爲兩翼、各自廣衢盡處之河岸、同時向大戲院出發、行至大戲院前、四排對過、分爲三種方向、妙緒環生、不可言喩、其中兩排、離開環道、向一直之方向前趨、又兩排則迎面而過、各繞行至環道彼端之河岸爲止、遊行會點綴之物、除色色之旗、與方圓不一之市徽外、尙有應景之宣傳法、如「湯池Baden」爲德國休沐勝區、有全世界著名之衞生浴場、代表湯池市之會員、即高擧一浴盆之型以爲標誌、又如茂森Meissen產瓷、其較貴重之出品爲瓷人、多作十八世紀末葉螺殼Rococo式時代之古裝、而代表茂森市之會員四人、高擧市徽之牌環擁一古瓷瓶之型爲標誌者、白地細花之服、即螺殼式時代之古裝也、（參看今日圖畫時報）（未完）

紐約証[illegible]

自二磅音至二十磅音

七日紐約電、紐約證券市場、今日有五萬股成交、買風之狂、實爲罕見、購入委託單如潮湧入、不僅來自國內各地、且有來自歐洲者、甚至海上船客亦來電囑購、以致證劵價漲自二磅音至二十磅音不等、整購五千股至一萬五千股者爲尋常事、辦事者有應接不暇之狀、經紀人辦公室之會客室終日無虛座、而市場之廻廊亦悉人滿、金融區域中之電話接線人因電話連接不斷、窮於應付、（路透社）

地方消息

蘇州

盜刦錢莊傷人案詳誌

閶門外南濠鮎魚墩復康錢莊、爲鎭江人孫步雲所設、已十有六年、七日晚九時、正在收市之際、突來盜匪二人、均穿藍布短衫褲、另有二盜在外把風、二盜入內後、即各出手槍、口操上海白、禁止聲張、將帳桌洋箱搜刦一空、計被刦去鈔票一千餘元、現洋三百餘元、小洋六百餘角、金飾八十元、即出門沿河向老圓門方面逸去、盜去時、莊主之弟孫兆泰及學徒毛雲卿、尾隨其後、狂呼捕盜、兩盜乃沿路開槍、毛雲卿即受槍倒地、時隔壁錩源莊少主丁寶成、亦被流彈擊中小腹倒地、同時鄭差李明岐、適落班回局、途經該處、右胸第三肋骨間亦中彈倒地、此外尙擊傷業小販之浙江人陳天貴足部、並有通安橋鄉人倪金生、日間來城販賣稻柴、是時適遊覽過此、當場亦中二彈、一由胸入、一中左腿、胸部一彈、傷及要害、旋即斃命、一時附近一帶及西中市等處、均紛紛閉門、迨軍警聞訊趕至、四面兜捕、則盜已逃逸無踪、公安局乃宣告臨時戒嚴、緊閉城門、檢查行人、並搜客棧、當由闔七分所在大馬路雉妓院中、查[illegible]嫌疑湖南人楊鳳和一名、當即送署審訊、至被盜槍殺之倪金生、當晚由法院檢驗後、於八日晨已派人前往通知屍屬、來城收殮、受傷者以丁寶成及李明岐最重、現均在博習醫院醫治、

橫涇又出綁案

橫涇毛旗港七日夜十二時、突來匪船一艘、匪徒十餘人、上岸將該處居民陸勝宗之幼孫及媳、暨姪媳姪女四名口綁去、勒贖六萬元、當經報由該管公安局第三分局劉局長、派隊會同二區七隊二分隊水警、及游擊隊追勦、並於八日急足來縣局報告、鄭局長據報、立即添派公安隊住剿、聞匪自新開河方面來、仍向原路而去、

第三師一部到蘇

國軍第三師師部遷蘇各節、均詳前報、現悉將來清鄉總局、亦設蘇州司令部內、其區域則至鎭江止、均歸該師管轄、又該師特務營趙營長、率部及憲兵連等、已於八日下午一時半、由滬到蘇、駐胥門外燮昌公司及蘇州中學、

無錫

撤職水警官佐解京

駐錫水上省公安隊第二區第六隊隊長李文龍、六隊二分隊長劉雲龍、三分隊長陳聘珍、前被鄉民臚列多款、分向省廳訴請撤革嚴辦、業由民政廳派員來錫、密查屬實、令飭第二區龔代區長、先行撤差、聽候訊辦在案、昨日龔代區長續奉廳令、飭將李等三人、一併解交特種刑庭訊辦、龔奉令後、即將李等傳案、派警押解赴京、

團部派隊赴澄增防

江陰縣縣長申炳炎、近以共匪潛伏、原駐軍隊、實力薄弱、恐不敷防勦、特呈請第三師添派部隊駐防、以厚實力、旋師長據呈後已令派駐錫之十八團李團長酌派隊伍前往、李團長奉令後、即派駐常第二營第六連全連兵士、開赴澄邑鎭懾、聞該連昨已由常開拔矣、

寧波

退伍兵夥刦在甬被獲

慈谿長石橋外科醫生汪阿賓家、於五日上午一時許被盜、損失尙微、盜共六人、分贜後各自竄逃、六日晨江北區巡邏隊在泗洲塘附近、拘獲案盜楊天明一名、送署發押、旁晚該巡邏隊又在倪家堰盤獲章金快章良引章阿千三名、並搜出贜物多件、詢據供稱、均係寧海人退伍回家、相約至長石橋行刦等情不諱、現該署已將楊天明等四盜、解送公安局訊辦、

瑞安共黨嫌疑分批解甬

寧波特種刑庭、前以瑞安縣共黨暴動、曾派偵查員前往查獲嫌疑犯二十八名、除由第四團槍決林直齋林禎甫二名外、其餘二十六名、由該縣分批解甬、第一批董阿孫許良丁火如李伯珪鄭濟民張阿興黃方秋李永超陳友悌等九名、已於昨日押解到甬、第二三兩批亦先後起解、日內即可陸續解到、

攔刦航船犯分別判決

攔刦橫溪航船匪犯王鵬李得標匪婦商錢氏三名口、經一區二分署查獲後、續在鎭海拘獲鄭公田竺榮二名、茲經剿匪指揮部判決鄭公田監禁九年四個月、竺榮李得標各監禁五年六個月、王鵬監禁六年四個月、均已送第二監獄執行、匪婦商錢氏已在市立醫院病斃、

沈家門水警剿捕海盜

鎭海外設水警局第二水巡隊在沈家門與海盜接戰、當場格斃二盜、擒獲二盜、奪得快槍十二支、水警受傷一名、現已將五盜派警押解至局、

常州

永隆典開賭後尙須澈究

永隆典縱火被燬一案、經縣政府呈省廳、照票面五成開賠、並須扣息、七日爲開賠之第一日、領賠者頗爲擁擠、每十元當本、扣息後、僅給洋兩元、故領賠者均各悻悻而去、又永隆案善後會之各機關代表、因朱縣長偏袒典方、不肯緩期開賠、除於六日晚急電省黨部省政府民政廳要求立即宣佈制止外、當晚並推舉代表郭鵬程黃國介、隨同縣黨部指導委員王建今、攜帶請願呈文晉京、並謁民政廳長茅祖權、面陳一切、茅廳長聞悉後、即於八日派委陳榮爵來常責令典方於賠出五成後、須給領賠者以收據、將來此案、依照法院判決、如果認爲確係縱火、則不足時價、將來當可持此項收據、前往找取餘款、其已於六日領賠者、將來得本鄉行政局長證明、亦可補領云、

南通

朱銘勳昨解京

北平共黨朱銘勳、經縣政府在城南有斐旅館捕獲、頃又奉省令、於七日將朱解往南京、歸特種刑庭審訊、

李也中已釋放

縣政府以縣指委會捕解之總工會保管員李也中、未得證據、七日將李開釋、

鎭江

反日會處置寶康案

反日會七日開第二次緊急會議、議案如下、㈠對於寶康輪運公司所運日貨一百六十三件、由各業派代表一人會同審查、㈡該公司因毆查驗員應分登本埠及上海各報三日、以示道歉、稿由會擬、㈢罰該公司中山呢夾制服三十套、標語十萬張、㈣該公司應保障以後不再發生同樣事實、又有奸商王阿榮等五人、因由滬販運日貨來鎭、經查獲於七日游街示衆一天、並具悔過書在案、

縣政府改委科長隊長

縣政府因民治科長樂山前已辭職、曾改令財政科長唐幾陶兼代、現樂唐均已因案拘禁、昨特改委楊大白爲該科科長、又公安隊長因病辭職、改委賈冠華接充、

松江

黨政聯席會議記

本縣黨政聯席會議、八日開第三次常會、出席者黨部縣政府商會等七機關、推金縣長主席、討論各件、㈠各機關按月收支、應製表送縣黨部發刊革命民衆、以示財政公開、而符黨治、㈡修理黨部經費、由請款產處撥費百元、㈢孀婦顧吳氏等函訴廣育院待遇不平、請派員調查擊援、議決由縣黨部派員調查、㈣建設局籌備公園、先舉籌備工作等、約需百餘元由各機關分担、㈤建設局以各種建設事業端從測量入手、缺乏儀器、工作停滯、一時無從租借、購置又需百款、議決由縣政府建設局向縣產處商酌辦理、

揚州

澈查小輪競駛肇禍

縣指委會組織部長王潤泉、於六日赴瓜洲公幹時、訪悉日前揚鎭班福運泰昌兩局小輪、駛至三汊河邗陽市與善理市地方、互相爭先、輪激浪高、致將裝運土石之民船三艘沉沒、淹死船婦一人、及十六歲男孩一人、兩船肇禍後、即經揚由關暨善里市公安支局將其扣留、嗣由善里市公安支局長等出任調停、以一千五百元寢事等情、王氏面囑邗陽市公安支局長查報公安局核辦、

清江

淮安公安局風潮近訊

淮安縣公安局罷崗風潮、已數詳本報、現爲首滋事之巡長楊鳳山・張泰昌・陳新甫・刁步林等四人、已由縣令飭縣公安隊看管候辦、其不受脅迫之巡長倪得貴、則提升一級、以示優異、向局長刻已電省辭職、一俟傷勢稍愈、即行南下、

徐州

公安隊擊散股匪

公安特務總隊第一大隊李成隊第二大隊佟劍虹兩部、於本月四日在邳縣東北鄉剿匪、該處素有匪首謝康侯周老婆等股匪、約千四五百人恃衆猖獗、竄伏無定、茲因黨案、遂與李佟兩隊激戰、計一晝夜、匪勢不支、於五日分向東北之郯城及東南之宿遷潰竄、李佟兩隊亦正在分途追擊之中、頃據該隊報告、是役計共斃匪四十餘名、擒匪首徐硬中等九名、奪得馬砲一枝、快鎗兩枝、盒子槍四枝、該兩隊共傷分隊長一員、士兵三名、損失步槍子彈四千餘粒、迫擊砲彈十九顆、總隊部已令飭追、肅清徐東匪患、

大埔

鄰縣人民奔避匪禍

廣東大埔縣治北四十餘里以外、與閩省永定縣之金豐溪南二里接界、匪徒猖獗、大小村落、多被蹂破、惟忠坑一鄉胡姓聚族而居、僅能自衛、近數日間、匪徒大擧、用全力以撲忠坑、該鄉團防、死守抵禦、勢漸不支、赴埔告急、駐埔防軍念屬鄰誼、且有脣齒關係、潘團長遂率所部、並附城團防、火速融救、始將匪徒擊退趕散、迨旋師之時、鄉民即墜請挽留、潘團長以埔防重任、不敢久離、迨軍隊去後一天之內、匪徒復至、爲害尤烈、逐多逃避、計自縣七月十四日一天之內、來埔者幾達千人、奔走慘狀、極爲可憐、而永定縣屬境與埔接界處、亦因匪徒猖獗、多搬奔埔城、用埔北界之ト杭灌ト塡等處、又復不靖、兩民人等、均搬遷來埔云、

蕪湖

反日會又查獲私售菜籽

隆泰祥號七日私售與日商眞隆洋行菜籽九百餘包、由日水兵持槍押運上駁、經反日會截獲、已扛至江蘇會館堆存、民衆對此極爲憤慨、

全國反日會代表莅蕪

全國反日會特派組織部長朱斐、于七日來蕪、調査蕪湖各界請願團爲反日運動在交涉署前請願流血之眞相、

烏口又被匪擾

和縣近又有大刀會匪一千餘人、竄入烏江一帶、該處人民現已逃避一空、三十七軍第一師長岳盛宣聞訊後、已派駐含椒軍隊一營、星夜向烏江進勦、

湖州

縣政府治安會議

縣長龔式農爲治安問題、特於五日下午、邀請蔣團長・三警所長・黨指委在縣會議、經議決招募縣巡隊、成立軍法處、會同省防軍嚴拿城鄉賭匪游民、

請究保衛團被控案

長興四安公民趙鳳聲等、告發保衛團通匪一案、蔣團長以無論虛實、均應澈究、現已函請法院、分別拘提人證與押犯錢廣福質訊、

糾衆擄刦犯槍決

糾衆在含山塘擄刦緝私二營楊正剛隊長人船軍械案內之匪犯王作益、嗣由法院判處死刑、已誌本報、茲奉省電核准、於七日上午九時、綁赴南校場執行槍決、

平湖

控訴妻舅不實註銷

平湖當湖織襪工廠經理朱玉書之妹朱玉華、嫁與乍浦七初教員新廟許承浩爲妻、被許屢次虐待、三次自殺未成、許竟遷怒玉書、以教唆自殺等詞、向縣政府提起刑訴、七日下午三時、由徐承審員開庭鞫訊、先據原告供稱、玉書有信三封、給與玉華、內有「你只有自殺一條路嗎」之句、足以證明教唆行爲、被告辯稱、句末有一嗎字、可知並無教唆自殺意思、亦可以證明原告虐妻罪狀、當庭提起反訴、復據朱玉華・劉朱氏・相繼陳述原告虐妻、確係事實、承審員乃下庭諭云、原告所控不實、將案註銷、被告反訴人證未全、俟向警所調卷再審、許承浩交保

六合

沙田分所限期繳田價

江蘇沙田官產事務局委派楊靜庵、爲六合沙田官產事務分所委員、設分所於糧食公會、昨出通告、限各沙田業戶、於兩個月內來所、照原領等則、繳清田價、另發田照、逾限不繳、即按原領畝分、一律充公云、

工部局電氣處新訂電表員號衣

公啓者本電氣處爲防範歹人假冒本處夥友入屋行竊事特由八月一號起本處華人電表員除原有之執照憑證外一律穿黃色號衣號帽其號衣領上均有「工部局電氣處電表員」字樣此後凡各電表員如非穿上項號衣號帽及未有本處執照者各用戶可厲行拒絕以保公安而資鑒別

上海工部局電氣處啓

第四百三十九期

時報新光 The Eastern Times Pictorial Page

十七年九月七日

平奉路東征軍抵胥各莊　將向唐山進攻　李品仙在豐潤指揮　北路已下攻擊令

南潯路建昌站被匪焚劫

樊鍾秀殘部陷應山時　擄去縣長公安局長及民衆千餘人　限期勒贖

來因河畔五十萬人之全國體操大會

紐約證券市價暴漲　買風之狂　實所罕見

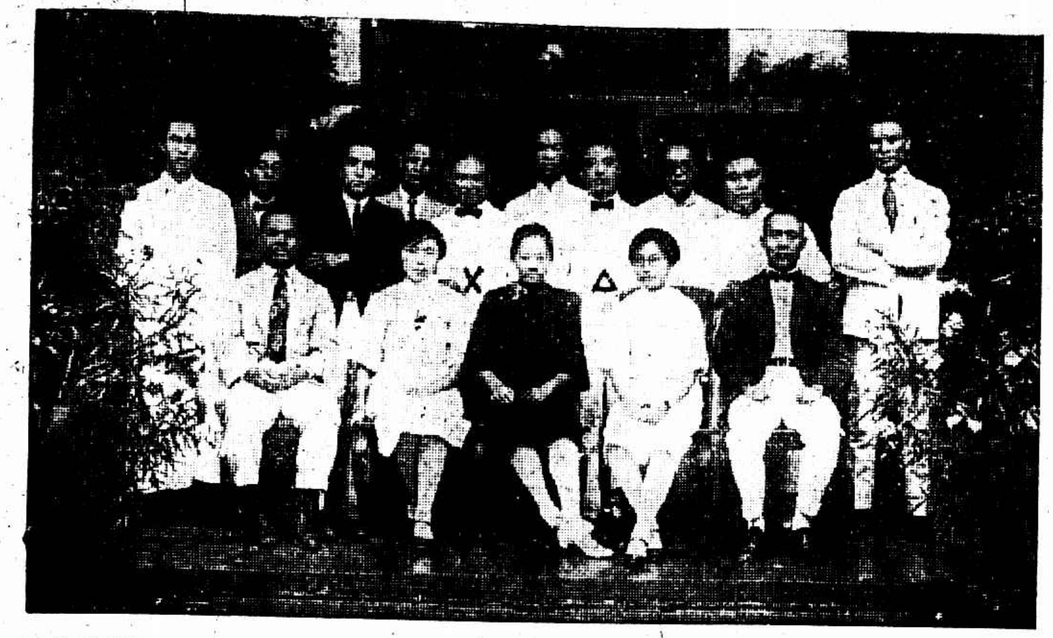

清華暑期體育學校放學　教職員合影　有○者高梓女士(北平女子大學體育主任)有△者郝更生(北平體育聯合會會長)有×者馬約翰(清華學校體育主任)

The facul y of Tsing Hua S mmer Physical School:- ○ Miss Kao Tze, the head of the Physical Department for Girls in the Peiping Girl's University △ Mr. Ho Ken-seng, the President of the Peiping Physical Union. × Mr John Mark, the head of the Physical Department of Tsing Hua College.

俄國農民割麥　Ⓐ俄人農具簡陋常用叉桿代乾草叉之用

A Harvest in Russia The picture sohws Russian peasants going to harvest work. As one can see their implements are very primitive, for example a bifurcated implement replaces the pitchfork

Ⓑ俄人對於農事頗不熟練較大麥場附近恒設臨時救護處

Ⓑ The Russian have evidently only a little ability in dealing with their harvest implements. The opportunity has been taken to establish ambulances at the larger harvest places. These ambulances bring help to injured harvesters.

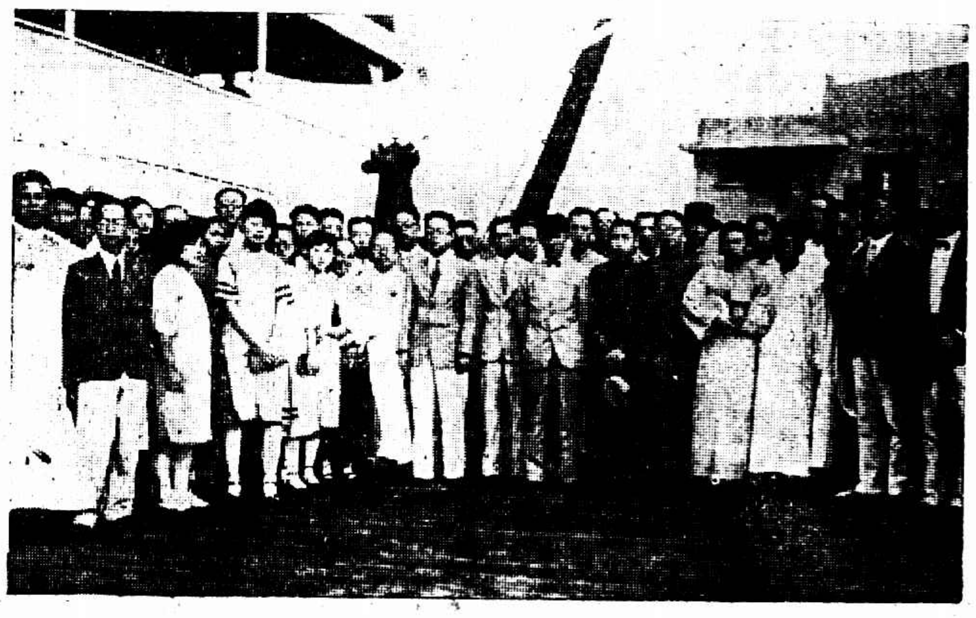

昨日乘法郵船包島斯號赴法之留學生與送行人合影　德有張

The students who sailed for France by the French Mail "Porthos B" and the bidding farewell party.

美國註冊

統一銀公司

上海漢口路四號

職員　總理　薩達理　協理　沈叔玉　麥邊　執行委員　薩達理　錢新之
　　　司庫　威而徐　書記　婁登　　　　　　　　　　　　　　黃明道

董事　費信惇　董事長　　上海工部局總董

薩達理	中國營業公司總理	黃明道	新華銀行經理
錢新之	四行準備庫協理	麥邊	麥邊洋行董事兼總理
孫景西	中孚銀行董事兼經理	威而徐	匯通洋行董事兼總經理
沈叔玉	前滬寧鐵路局局長及懋業銀行總經理	王雲衢	前中國交通廣東等銀行經理
張榮溥	廣東銀行經理	狄百克	律師　法工部局董事

宗旨

直接供給低利資金於各種生利的工商事業零售商家採用分期還款辦法以補今日金融社會之缺乏予買賣雙方無窮之便利間接鼓勵生產增高工資衡平物價增進中下階級人民之幸福

營業

接濟分期付銀之交易　如汽車五金各種機器疋頭布帛珠寶煙酒建築材料肥田粉等貨

放款　長期放款　小額放款　抵押放款　道契押款

貼現　各種商業票據貼現內地匯票貼現抵押貼現押匯

代收帳款　專代個人或商店經收各種人欠之帳款

保險　水火汽車保險

貨棧

上述業務本公司已經開好營業顧客在十月一日以前請向四川路七十號臨時辦公處接洽是荷

利息

每年公司之贏餘先發優先股官利八利（保息）有餘再發普通股銀二兩五錢再有餘則由優先股與普通股均分之

股票

資本總額規元四百萬兩分優先股十二萬股每股二十五兩普通股八萬股每股十二兩五錢股票以套數出售每套計有普通股一股優先股三股第一期售價每套規元銀八十七兩五錢第二三四期之售價臨時再定股款可交下列十處

中孚銀行　中南銀行　大通銀行　東方匯理銀行　匯衆銀公司　四行儲蓄會　廣東銀行　新華銀行　花旗銀行　哈利生

附啓

關於本公司股票事項請向仁記路二十五號中孚銀行五樓四〇三號本公司股票經理人哈利生寫字間接洽是荷　電話一〇三七四

上海記載

何應欽談淞滬換防

第三師須集中訓練

革命軍不比舊軍閥

（中央社）昨日記者爲淞滬軍隊換防事往訪參謀總長何應欽於其私邸、（記者問）此次淞滬警備司令更調有無其他意義、（答）此事出自錢慕尹司令之請求、因第三師自從上年秋初在廣東撲滅共產黨以來、日在行軍作戰中、未得訓練時機、來滬後因上海地方遼闊、分防各地、無法整頓、錢軍長迭次請求調防、以便集中訓練、並無其他、意義（問）熊師長軍隊駐滬以後是否不再更換、（答）殊不敢必、革命軍隊與軍閥軍隊不同之點、一是須隨時調防、使得訓練機會、一是以地盤作根據不能輕予調更、現在人民狃於以前軍閥惡習、每見我革命軍換防、便起揣測之詞、殊覺無謂、實則現在之淞滬警備司令絕不能視作以前軍閥時之護軍使、以後凡駐上海軍隊、或半年、或一年、恐即一換、因上海地方過廣、軍隊分防、不易集中訓練故也、

熊式輝來繼任司令

熊式輝繼任淞滬警備司令已奉明令、於昨晚由寧啓程來滬、今晨七時可到、

編釘市公用局門牌人員名單

錄取

市公安局迭奉市長命令、協助公安局趕釘本市新門牌、經與公安局商定、儘年向先將滬南區閘北區及滬西一帶辦竣、爰在中華路一三〇二號、（即內地自來水公司後）特設編釘門牌辦事處、茲聞業已開始辦公、招考各項人員、計共正取二十一名、備取十名、儘九月十五日以前向辦事處報到、各試用兩星期、視其工作優劣、再定去留云附錄取編釘門牌人員名單（調查員）正取十一名、陳叔儀·夏德祥·鄭乃文·黃士傑·張炳炎·張焜·孟錫蕃·蘇家蘭·王志恒·盛建雄·黃謙之·備取五名（依次遞補）管大可·沈曉初·葉萬興·何彪·柯衍·（換釘員一名）彭鶴齡·（助理日謄寫員）正取十名、奚靜·吳庶楳·張佩衡·林子承·蔣憶秋·趙明遠·徐建·趙子文·黃紹熊·顧提華·備取五名依次遞補、包久德·王吉民·馬淦·張振桐·方震·

領團堅持反對移解人犯

何世楨籌有辦法請示省府

本月二日在南京路等處捕獲之青年男女二十三人、因領事團反對移解、迄今尚拘押捕房、昨據領團消息、領事團會爲此事、于前日下午、在美國領事署舉行特別會議、討論結果、對於警備司令部提解此案人犯歸司令部訊辦一節、表示反對、又因協定中關於提解人犯及懲治盜匪二點、本在相持中、未曾解決、此案適逢其會、故領團堅持甚力、以此案爲實施新刑法後第一件衝突之案、倘無圓滿解決、或將成爲重大問題、何世楨院長已與各交涉員籌商解決之法、并已請示省府矣、

日華紗廠工會被查封

浦東爛泥渡日華紗廠工會於前晚八時、被該管警署奉工整會之命令、將會所查封、微聞工整會方面、擬加以審查整理云、（大中社）

正式黨員五千五百

——滬黨員總登記之結果——

上海特別市黨務指委會對於黨員登記事宜業已結束、茲將市組織部登記結果、統計如下、㊀審查合格者、通過已給登記證者、五千五百二十八人、通過未給登記證者、（因事保留）三人、㊁審查不合格者、行爲惡化腐化者、一百另五人、不附黨義者、一百二十六人、查無黨籍者、四十三人、手續不完逾期作廢者一百五十八人、㊂作爲預備黨員者、警察黨員中以前未正式取得黨籍者、四千另六十一人、第二項、審查不合格中不明黨義者、俟接到中央通過補救辦法後、即可從事補救、留黨察看、至以上各數之分析的統計表、性別、年齡、籍貫職業、教育程度等編製、亦將竣事、不日即可公布、

黃埔死傷同志

現在塡表請卹時

國民軍北伐以來、黃埔軍校同志死傷尤多、現因北伐完成、國府軍委員會、已規定軍官死難請卹辦法、業由黃埔同學會、調查死傷同學、塡表呈請撫卹在案、茲聞該會因恐尙有一部同學、未能週知、特通告死傷同學、迅即聞該會登記、以便轉請撫卹、

市指委議決案

請嚴禁悟善社

市黨務指委會、昨開第卌九次常會、討論事項㊀陳慕韓函、爲道院及悟善社設壇開亂、謠言惑衆、廣收黨羽、將遍全國、悟善社且假亂語妄解三民主義、淆惑觀聽、（議決）轉呈中央嚴厲查禁、㊁上海縣黨務指委會公函、爲據楊思鄉各公團稱、該鄉垃圾堆積、有礙衛生、請一致援助反對等情、（議決）派陳希豪陳德徵二同志會同衛生局切實調查、再行核辦、

焚土可暫緩

交部忽有電令

滬寧滬杭甬鐵路管理局、前定九月十日焚燬煙土、頃奉交通部電令、國民政府禁煙法不久即可公布、該兩路局所緝私土着仍暫行保存、俟將來依法辦理、

梨花歌舞團赴青島表演

梨花少女歌舞團、係魏縈波女士所辦、此次有青島方面函聘、赴青島表演、先送定洋百元、已訂合同、故於昨日偕全體舞女登輪動身、

人造火油

驚人之廣告

社會局澈查中

本埠五方雜處、時有滑頭事業發現、其詐財之法、恒以開設公司或招股合作等技倆揭之報端、聳人聽聞、以致急於謀利者、往往不加細察、借貸質押、以冀一得、如最近西門唐家灣虛設製造洋燭之竟成貿易公司、招請職員、須預繳保證金、連騙者仰藥自殺、其他類此者甚多、日前報上更有發明人造火油徵求合作之廣告、查火油即俗稱洋油、歐美各國雖慮石油之源將盡、提自天然石油、然至今研究人造方法、科學家猶未能有所發明、則此種廣告、顯係騙局、聞社會局有鑒於此、正着手澈查、

隴海火車上特設書報社

行旅極有益

茲有前經理滬寧路書報之趙家元、特創民生書報社、與隴海路局訂立合同、派員隨車銷售書籍報紙藥品雜物、（以國貨爲限）沿路各大站、如徐海汴洛鄭陝等處、擬酌設分社、藉以推銷國貨、經理廣告、並於客車上代發國貨傳單、現已籌備就緒、不日開辦、對於該路旅客誠大有益也、上海辦事處由界路中華捷運公司劉家彬代理、電話（北二一八〇）、聞趙君曾辦滬寧路書報多年、故於車上銷售物品極有經驗、按隴海路線頗長、通車者已有八十餘站之多、惜報紙不甚普及、將來該社如果辦理得法、銷報愈多、民智漸開、洵該路前途之妙消息也、

棉類產銷局查究代徵處

連日各針織巾襪廠、均接有署名江蘇一區滬嘉實棉類巾襪產銷稅代徵處來函、接洽認稅手續、、昨由針織業公會、致函江蘇全省棉類產銷稅總局查詢、據該局復函、該局所屬、并無此種名稱機關、已在嚴切查究、

檢閱海艦竣事

海軍第二艦隊司令陳季良、昨日第六天檢閱海軍艦、對於武勝決定改爲電台、派周瑞康管理、至勇勝則擬標賣云、

調查華界外僑

市府今日開始

市政府定今日開始調查住居華界之各國外僑、惟恐執行時、有因不明原委、而發生誤會等情、昨特由金交涉員、向各國領事說明理由、並請通知住居華界之各該國僑民、

電車上白旗

亦是一種標語

華商電氣公司前日接得市公安局頒發「保護良善」「剷除惡類」「消滅煙賭」「驅除游民」等白布標語小旗數十面、當照分插於各路行駛之電車上、臨風招展、頗有可觀、

參事會結束

兩職員仍有職司

市參事會辦理移交手續已於昨日完竣、並聞該會辦事員陸江兩君當蒙張市長面諭分別留府及發交教育局錄用、該員等定於星期一前往供職、

于右任將出洋

中央常務委員于右任、日前爲歡迎胡展堂先生回國、及探視夫人病勢東渡後、頃已由東返寓、于氏於臨行時、向友人表示、俟胡蔣等會商黨事完畢入京後、卽行出洋赴歐遊歷、然對被委爲駐法公使一職、是否願就、未有表示、聞于氏擬赴比法等國、考察政治及建設等項事宜

全國反日會

電請中央速了濟案

並請外部懲辦無湖交涉員

全國反日會昨電中央、懇飭外交部交涉濟案、於最短期間驅逐日兵出境、廢除中日間一切不平等條約、又電外交部、請嚴懲蕪湖交涉員郭泰禎、

最短期間實現廢約

毋忘中山先生諄諄遺囑

□分區研究條約

市宣傳部昨日召集不平等條約研究會、主席陳德徵、報告之後、討論㊀分區研究不平等條約案、（議決）割地賠款及外債、（一區）治外法權領事裁判權、（二區）協定關稅、（三區）租界制度、（四區）最惠國條款、（五區）內河航行權、（六區）文化侵略、（七區）建築鐵路及開礦權、（八區）駐兵及警察權、（九區）㊁研究方法案（議決）①由各區自行指定研究員、並於三日內呈報市宣傳部、②提出研究問題、③分組解答研究問題、④聘請研究有素者爲顧問、⑤兩星期內研究完竣、⑥將研究結果、由各區宣傳部負責人員呈報市宣傳部⑦一月內由市宣傳部出版不平等條約研究集、

□演講隊之活動

市宣傳部前曾通令各區組織演講隊、擴大宣傳、茲聞組織就緒、業已開始活動、該部特製發演講隊通則、以便遵守、市宣傳部定於今日在各影戲院舉行廢約演講、除已向各影戲院接洽安當外、講員人數業已派定、茲將名單列後、（上海大戲院）吳健英、潘鼎元、（奧迪安大戲院）沈祖儒·鄧通偉·（百星大戲院）沈愚、張起人·（共和影戲院）吳楨（通俗影戲院）楊清源·（小世界）唐泉·（世界影戲院）江季子·（奧飛姆影戲院）馬錫瑞·（餘略）

□滿眼標單標語

▲一區宣傳部前日連夜書就大號標語四百餘張、分貼城廂及南市一帶、並派員攜帶標語多種、至華商電車公司滿貼車輛四週、又製就廢約標語玻璃片、交各影戲院遊戲場放映、通告各區分部寫貼標語至少五十條、又散傳發告同志書、囑廢約週內努力宣傳、

▲三區宣傳部㊀刊印畫報數千張、散發曹家渡一帶、並發宣傳大綱標語等、定本月十日上午組織宣傳隊、出發宣傳、㊁定今日上午派朱應鵬至溥益廠演講、方霖至統益工會演講、十日周大融至寰球學校、許性初至市北公學、湯德民至上海學院、馬寒風至飛虹學校演講、十二日沈德之至達豐廠演講、通告均已發出、

▲四區宣傳部昨日除印就各項宣傳品赴各處分發外、復召集一部份職員組織宣傳隊、由張部長親自率領至各處宣傳、聽衆甚爲踴躍、又欲使區分部各同志均能明瞭不平等條約之弊害起見、已發出一號訓令、使各分部於宣傳週內開黨員大會一次、以便派員出席演講、

▲六區宣傳部連日籌備廢約運動宣傳工作、甚形忙碌、該部現製就關於不平等條約壓迫下的諷刺彩畫廿餘張、懸掛各路口要衝、藉以喚醒民衆、並散發宣言傳單及標語數萬、該區所屬各分部奉令組織廢約宣傳隊後、昨日紛赴該區部領取旗號徽章宣傳品等、分途出發演講散發、並聞該區宣傳部今日下午一時在該黨部禮堂舉行公開演講、

▲九區宣傳部前日（七日）工作情形、略述如下、㊀起草及印發訓令第二號、（令所屬各分部在本週內應做之工作、1.在各分部接到訓令時、須即召集黨員大會、宣佈廢約運動之意義、2.各分部須組織演講隊出發講演、3.寫貼市宣傳部製定之廢約標語、）㊁起草及印發訓令第三號、（爲須發廢約標語二十七條由、）並翻印及寫貼市宣傳部製定之廢約標語、下午又參加市宣傳部在總商會舉行之九五九七國恥紀念大會、

白蓮涇偷運

奸商免不了損失

白蓮涇地方、爲川沙南匯周浦等處出入必經之地、航船小輪、日夜行駛、其偷運日貨之多已可想見、浦東檢察處前因浦江工作緊張未暇顧及、茲特於本月五日分派檢查員數十人前往檢查、共歷四日四夜之久、雖餐風宿露備歷艱辛、而精神仍不少懈、計查獲川沙鼎泰東紙一件、丁永泰東華葛一包、恒豐祥五金等一件、丁永泰東華葛一包、華綸東華葛一包、萬興館千貝海參計二包、周浦太生祥東紙二件、達昌日紗二十包、隆章日布三疋、裕源東華葛三包、天成竹布三疋、龍章東華葛二疋、潘成記日布二包、寶順東華葛一包、李炳士洋貨貢等計三包、源昌東紙二件、宮順興東紙一件、裕隆興紋布三疋、豫源東葛一包、南匯倪興隆日紗四十包、祥豐什物一包、唐成記東糖一件、尙有其他各號之玻璃電器雜貨布疋等件不計其數、

總商會

請糾正趙鐵橋言動

招商局股東自有權利

總商會致國民政府交通部電云、本月七日接商辦輪船招商局股東陳玉魏貞度劉石蓀潘季華倪德言函稱、竊以招商局有五十餘年之歷史、數千萬元之資本、完全商股商辦、自總辦趙鐵橋以總管理處名義接收辦理後、半年來其營業之成績如何、及其他管理之方法如何、資產變更之狀態如何、各股東均無從置喙、此次經潘股東等歷舉詢問、乃總辦趙鐵橋竟遍登啓事、謂非監督機關、而欲加以指揮、則在職責上不應接收、夫以股東爲血本所組織之航業公司、而股東欲一詢其業務情形、請其明白公布、乃總辦趙鐵橋竟拒而不受、歐亞各洲從無此種創例、況當此青天白日之下、又顯然違背先總理民生民權主義、訓政伊始、凡事更新、而謂商辦公司商人反不能過問、總辦趙鐵橋創此獨裁制之管理方法、凡屬商業公司、均有人人自危之懼、爲此謹呈鈞會賜一公平之判斷等語到會、查該局股東節次向總辦趙鐵橋請求之點、無非欲將該局業務內容公諸大衆、使股東咸有獻替之機會、挽諸國家維持航業之宗旨、暨股東保障權利之用意、均屬無可非難、趙總辦雖爲鈞部所委任、而招商局所有財產仍爲該局全體股東之產業、豈能將股東法令所賦予之權利加以剝奪、且指揮爲一事、詢問局務又爲一事、性質攸殊、未可強同、如果股東請求查察局務、即遭呵斥、則股東與非股東有何區別、此種潛移默運之方法、不啻將招商局商股消滅於無形、揆情酌理、詎得謂平、該總辦此舉、不唯令該局全體股東聞而惶駭、亦足使全國民有實業灰心解體之勢、應請鈞部依法予以糾正、

各種法規起草員指定

工商部法規會第一次常會時、對於孔部長提議根據本部行政綱領中所列各種法規尙未起草者、經由主席指定起草員担任起草、不必用起草會之形式、並由主席當場分別指定、茲將委員姓名及所担任之草案開列於後、㊀工業法起草員、（吳健吳承洛茅以昇劉蔭茀）㊁勞動法起草員、（劉蔭茀王雲五）㊂工廠監察法起草員、（吳健吳承洛朱懋澄）㊃勞動保險法起草員、（朱懋澄王雲五）㊄海商法起草員、（朱鴻達、㊅交易所法起草員、（徐永祚）㊆特許法起草員、（吳健吳承洛劉蔭茀）㊇商標法起草員、（方文政）㊈合作社法經議決暫緩起草、

一千四百餘退伍兵

明後日運杭州遣散

廿六軍退伍官兵一千四百四十員名、定於佳灰兩日（九十號）開始運滬、轉赴杭州、

美公使遞來照會六件

美政府將添派代辦來華

美國駐華全權公使馬慕瑞、致國民政府外交部王正廷照會六件、昨日下午已由駐滬美總領克銀漢送交交涉公署、轉交王部長親拆、聞此六照會之內容、除四件係「北京政府」移下舊案之復文外、爲㊀照會王部長、美國政府將添派代辦來華、並學習漢文及國語、㊁現美國運來在滬建造淺水砲艦之水門汀多桶、（製造艦中之用較鋼鐵爲堅）請求准予免稅、

王正廷來與法領解決寧案

朝暮即可簽約…進商安南修約

王正廷於昨日乘快車由京來滬、據悉王氏此次來滬任務、係與法領事梅里藹解決中法寧案、已有具體辦法、朝暮即可簽約、並進商中法安南修約事項、

綢布染業職工會起訴

資方不履行訂定條件

綢布染業職工會前與綢綾染業公所訂立改良待遇條件而不履行、職工會乃訴諸上海特別市政府、經勞資仲裁委員會裁決後、資方仍未遵照該裁決辦理、惟各染坊均設於租界、市府未能強制執行、乃批令勞方向臨時法院起訴、故該職工會特延律師向法院提起民訴、請求飭令履行該項裁決、昨晨由俞推事開庭質訊之下、諭將本案暫行展期、勸令資方履行裁決方法、如再不履行、勞方可根據勞資爭議處理法第三十八條提起刑事控訴、

絲廠業催財部撥款

絲廠協會因中秋節轉瞬將屆、金融界絲繭借款例須結束、而歐美絲銷益無轉機、發出快郵代電、呈請財部務將前准撥借之維持款一百五十萬元嚴令江海關儘秋節前照數撥給、

官吏停職期內一律不得任用

縣政府接省政府訓令、爲整飭吏治愼重用人起見、嗣後停委人員、在停委時期內一律不得任用、已分飭所屬知照、

兩種公債明日在總商會抽籤

金融短期公債、及十四年公債、財政部現已定於明日（十號）下午在總商會執行抽籤、昨全國經濟會議公債股已推定潘序倫委員於是日代表到場監視、

宋子文再宴商界領袖

籌商攤募善後公債

商會定明日開會討論

財政部長宋子文以北伐完成、訓政開始、各項建設事業、在在需款、故善後公債之籌募、急不容緩、除派員出發至南洋及華僑薈萃之處勸募外、昨晚復宴各商界領袖、茲聞總商會縣商會閘北商會定於今日（九號）開會討論一百五十萬善後公債如何攤募云、

賽狗至本月底止

工部局將訂嚴厲章程

（東南社）公共租界工部局董事會、於星期五日召集會議、對賽狗場事頗有討論、聞已議決所有明園申園兩賽狗場、截至本年九月三十日止、一律停止賽狗、至明年三月重行啓幕、惟在停止期間、得會同工部局、商訂嚴厲章程、及狗票標準、以示限制、

◉照相要滿意。請到

冠眞美術照相館

◉攝法新穎…美化可愛

◉開幕伊始 優待顧客

◉贈品 凡攝影滿洋二元者贈冠生園食品券三角多則類推

◉地點 南京路靠錦里西首冠生園二層樓左側

泰豐大月餅

每個値廿元

南京路泰豐罐頭食品公司、中秋月餅、業已上市、近日門市批發頗形忙碌、聞該公司、因去年求過於供、故今秋早向粵加聘到上等餅司多人、來滬趕製、月餅價目除各式普通、每個售洋一角五分、至二角三分之外、又有特式者照圓大千、每個洋念元、朗徹千秋、每個洋十元、明星朗月、七星伴月等、每個洋一元至五元不等、又添製各式小月餅、每盒四個、洋二角二分、至於錦盒裝璜、尤覺超羣、食後空盒可移作別用、無論送禮自用、可稱美備無比、

一角以下香皂

免貼特種印花

總商會昨復五洲藥房函云、大函只悉、查價在一角以下之香皂免貼特種印花、按照財政工商兩部核准原案、係指凡屬國產香皂而言、初非專限於華豐一家、原文登載於五月二十三日本埠各報、

屈臣氏出品

專治傷風喘嗽水

際茲秋高氣燥、忽寒忽熱、吾人偶爾不愼、傷風寒熱等症最容易發生、今該公司有一種湯匙水、其實帶有金雞納霜、性極和平、味甚清甜、定價尤廉、不獨可供飲品、且可撩病、尤能防患於未然、聞近日各界有探知者、莫不爭相往購、

會務

▲布業工會 華洋布業職工會、昨開全市會員代表大會、討論各案如下、（一）九個分會合併案、決議合併、其合併手續、交由整理委員會辦理、並加推顧永鎏、王光明、貝德堂、姚佩君、江鼎銘、宴召年、戴洪泉、爲整理委員會委員、（二）修訂條件案、決議組織修訂條件委員會、推定李信用、顧新興、徐汇豐、周畔林、朱鑑璞、曹烟德、沈恪賢、蔡新民、金業壽、吳湘文、許湘道十一人、會同整理委員會辦理、（三）解除非會員職務案（暫不宣佈）

▲米業職工會 米業職工會定今日下午七時在寧波同鄉會、開全體會員代表大會、討論要案

▲南貨業職工會 南貨業職工會南區籌備處昨在會所開臨時大會、當場成立南區辦事處、公推江阿金山徐士俊吳仲文張鑑生五人爲幹事、

萬國商團賽鎗

萬國商團每年秋季舉行大賽鎗一次、以觀各隊各員之成績、本年比賽業於昨日起開始舉行、所有各項比賽獎品、悉由本埠中外商號捐助、茲查是屆捐戶、共計捐集一千五百四十五元、中有由華商捐助之洋二百七十元、特探錄戶名於後、計萬國儲蓄會五十元、四明銀行三十元、中國銀行十元、交通銀行十元、中國通商銀行十元、香港國民銀行廿元、中央信託公司十元、華安人壽公司十元、順利五金號十元、寶豐公司十元、建華號十元、協祥號十元、陸宇先生十元、三友實業社十元、先施公司十元、永安公司十元、冠生園公司五元、最泰茂出口行五元、中國化學工業社五元、中國實業銀行五元、浙江實業銀行五元、浙江興業銀行五元、美華利公司五元、史維記五元、泰昌木器號五元、周建記五元、

嚴緝韓國獨立黨

防日皇加冕時暴動

日警

大陸報載、上海日警得報、謂韓國獨立黨將乘日皇加冕時有所舉動、故嚴緝其首領、聞已有該黨多名繞道天津東三省西伯利亞庫頁島北部等處赴日、該黨總機關設在滬上、然每日遷移、致日領事館中之官吏巡路亦難破獲之、該機關與散在中國各地之韓人秘密通訊、近有韓人二名因犯盜竊謀殺二罪被拘、偵查結果、一人供認參預此次日皇加冕禮時謀刺首相之計劃云、

德國著名飛行家

許納費行將來華

德國著名飛行家許納費爵士、現擬作遠東飛行、計由德國特桑地方起程、經波斯都城啓倫加拉其、印度加爾各答、廣州上海等處、然後載往日本東京、所乘飛機、係容克式、隨帶駕駛員及機師二人、約九月十七日至二十日之間、由德啓程、

坍屋傷人案
地方法院提起公訴
……被告律師謂責任在小包作頭

小東門東街聚奎街口坍屋傷人一案、已由地方法院將作頭馮增鑫援引玩忽業務致人死罪提起公訴、昨由沈推事官會同廬檢察官開庭審理、被告馮增鑫供、承造聚奎街口樓房兩幢、造價一千六百元、陰歷六月二十二工程已有七八成、忽遭毗連之處拆卸舊屋、撞去撑木、致將行將完工之新屋坍倒、將小工姜榮生壓斃、我因父病、肇禍時適爲父請醫、迨聞耗趕往、則小包作頭等均已逃逸、至於死者之衣棺等費、均由我担任、共用去百餘元、求鑒、又據該處十五舖地甲潘炳棠供稱、坍屋之後、始由警所傳我、其原因不明、據說是撑木被人碰去、以致闖禍等語、至此、檢察官報告意見後、被告律師即辯論責任在小包作頭云云、審判官遂諭終結、候十日宣判、

新開店
即接恐嚇信 無人來接洽

閘北虬江路王家宅附近萬洪泰糧食煙紙雜貨店、係於陰歷七月初八日新開者、裝璜極富麗、生涯亦頗不惡、致爲匪人覬覦、前日接到署名「共黨孫阿東」之恐嚇函一通、索詐洋五百元、約當晚十二時送款至共和新路新馬路口接洽、否則即以激烈手段對待、該店主恐極、即派人至匪約地點守候、但許久未見匪來、

徐堯臣
有親筆安家信

連納洋行絲經絲頭出口部華經理徐堯臣、於六日午後五時餘、被匪中途綁上預備之汽車、疾馳而逸、各情已誌昨報、茲悉徐每日必於下午五時半返家、且必由牯嶺路出入、是日係在牯嶺路普益代辦所前被綁、其家屬昨日已接得親筆安家信、但未提及勒贖之數、

同室操戈
成衣店夥傷同伴

閘北永興路西河里第二家嘉定人吳姚生所開之成衣店店夥寶山人徐毛弟、昨日午後與同夥嘉定人吳阿二因細故發生齟齬、詎徐突取裁衣用之利剪、向吳亂刺、致吳之左右兩脅下受傷、血流如注、勢極沉重、店主吳姚生即將凶手扭送彭浦鄉保衛團第二支團部鞫訊一過、函解五區二分所核辦、傷人送醫院醫治、

救火車 軋傷一老翁

昨晚九時半、法租界四號救火車開經大自鳴鐘麥底安路附近、司機人不愼、將路傍行走之六十三歲老翁張茂康撞到、軋傷頭足兩部、當經送入仁濟醫院醫治、

醉漢「長眠不醒」
死在北四川路底

閘北北四川路底、前日晚間有一爛醉如泥之酒漢、在路橫冲直撞而行、旋忽絆跌於地、長眠不醒、昨由崗警查見、察得該屍年約四十餘歲、身穿柳條布短衫袴、當即報告五區警所、令飭地保投地方法院報驗

發還煙土鎗彈
須司令部備文聲請

安徽省政府主席兼三十七軍軍長陳調元之馬弁直隸人劉文元、因於上月三十一號夜九時餘、乘坐八二八九號汽車、經過愛文義路、被靜安寺捕房中西探捕查見、當在劉身畔抄出手鎗一支、子彈四十九粒、煙土兩大包、解由臨時法院訊判劉處罰金二百五十元、鎗彈煙土沒收、各情已誌本報、昨晨九時許陳主席派某副官持文投臨時法院第一刑庭、請求將煙土槍彈發還、其聲請理由、謂槍彈係國家軍隊用品、而煙土係用以製藥、故要求發還、而捕房律師聞語聲稱、若該軍長欲將槍彈發還、須淞滬警備司令部備文至捕房聲請、方可發還、煙土一層、敝律師反對云云、葛推事核供、諭着該副官至淞滬警備司令部請求備文至捕房聲請可也、

山東路行人 身上有手槍

狄思威路捕房包探閔兆賢沈振清二人、昨晚八時二十分、行經山東路廣東路轉角處、見有二人形跡可疑、當即上前檢查、在一人身上抄獲手槍一支、子彈五粒、即將兩人連證一併拘回捕房、押候今晨解究、

六十老人 得隴尚思蜀
竟欲一箭雙雕

閘北虬板橋新橋長安路二十一號、有婦人陶陳氏、夫故後與宋得標姘識、宋年已花甲、而陶陳氏之前夫還有所生十六歲女兒阿彩、詎宋得標得隴思蜀、欲圖一箭雙雕、將阿彩姦污、阿彩不願、宋即持刀威嚇、當爲同居陸李氏報告崗警、將宋拘獲、帶入警所、昨日傳同該氏母女、併送地方法院訊究

北京路命案判決
三人各處徒刑

住居北京路九四二號之王世闞、於七月廿五號在曬台上因爭奪露宿起釁、被人推下、致跌破腦殼身死、業經老閘捕房包探拘獲案犯王福國褚桂生張連芳劉少卿高妙記等五人、解送臨時法院訊供終果、各情已誌本報、昨晨由陳恩普推事升座第二刑庭宣佈判詞云、王福國褚桂生張連芳傷人致死之所爲、各處徒刑七年又兩個月、劉少卿高妙記無罪

DRINK 請試 WATSON'S MINERAL WATERS PURE & POPULAR
屈臣氏

檸檬水 解渴消食
沙示水 行氣去濕
香橙水 健脾開胃
蜀葡露 清心潤肺
可口露 壯氣提神
四大特色 最甜 最香 最清潔 最氣足
●注意 片時的白沫帶是氣足 長久的氣泡乃是氣足
注意 瓶蓋上之商標

車夫被擄
偵查明確 過犯不應再入境

住居法新租界呂班路承德坊二十號之傅阿良、向在某公館爲汽車夫、陽歷上月間、被人擄去、由其妻高氏報告法捕房、派探前往偵查時、詎適有一顧長生者、到來通信、被探拘獲、昨日解送法公堂請究、先由原告傅高氏投訴丈夫被擄情形、並稱、事後顧長生到來囑令婦人速至司令部設法具保、否則傅阿良定須槍斃、言畢、即被包探拘案、詰之顧長生供、民人向在警備司令部政治部主任賈伯濤處爲保鑣、與傅阿良素識、前日民人因事至司令部、忽見傅阿良被拘到案、當由傅托民人至渠家中通信、致被拘案、致於傅阿良究被何人拘至司令部、民人毫不知情、繼據西探長稱、查得被告顧長生、於前年間、曾在法租界犯糾黨搶刦案、經公堂判押二年、期滿出境、有案可稽、今被告不應復來租界請核、被告代表普萊梅律師稱、原告傅阿良被擄之人、業由捕房偵查明白、且司令部亦登報聲明、對於顧長生是否參與、不能證明、不過代爲通信、實有其事、然被告不應出境復來、已經管押月餘、可以充抵、求請即行開釋云云、中西官判以顧長生不應出境復來、有違定章、着押滿一個月、對於擄人案、由捕房偵查明確、顧長生着交妥保出外、聽候再核、

朱樹蒸著
英文法結晶出版了（定價九角）
初中三年以上各級教本及未讀修辭學前之預備本或已讀修辭學後之補充本 可作
寄售處 中華書局 世界書局 南京路文明書局 四川路十號文瑞書館

兩案盜匪破獲

北浙江路十三號新記石灰轉運公司、於本年舊歷五月十七號、被盜匪數名持械侵入、刦失銀洋四百餘元、報捕請緝在案、前日下午六時許、該公司茶役瞥見有是案盜黨寶山人關小富、步入甘肅路德興坊六百八十七號內、遂密報匯司捕房、由中西探長督同包探乘坐汽車前往、按址將關盜拘獲、連同嫌疑犯李阿毛沈阿狗許木根莊根山王阿榮等共六人、一併帶入捕房、繼又往麥根路一一二四號關盜家地板下抄出手槍一支、子彈十九粒、帶回捕房收押、昨晨解送臨時法院、由陳恩普推事略訊一過、諭各被告還押、候改期查明再訊、

倘居瑪禮遜路六十一號之日本人、七月廿六號下午在戈登路被盜匪多人攔住去路、出槍恫嚇、刦去銀洋五十元、臨逃時開槍一響、彈傷該日人腿部、前日經匯司捕房華探長陳連奎包探何占卿、緝獲是案盜匪通州人吳小弟一名、帶入捕房、昨晨解送臨時法院、經陳推事略訊一過、諭令押候改期查明再訊、

形形色色

聚賭抽頭
法捕房捕頭偵得居民馮雲生家、聚衆賭博、抽頭漁利、有違禁令、當即帶同包探、至馮家抄出賭具、並傳賭客數人、帶入捕房、諭令賭客薄罰斥退、馮交保、昨日傳解法公堂請究、訊之馮、供認不諱、當判罰洋三十元充公、

烟案判罰
車務處西捕頭漢密台其、前日偵悉福建路八十四號有人私設煙館、遂會往將得煙犯張關生拘獲、連同煙客孫鴻才徐鴻伯金利生龔伯漁鄭璧華巫詠訴等及煙具一併拘入老閘捕房、捕頭飭將張收押、餘人准各存洋二百元保出、昨晨解送臨時法院、經推事續訊明晰、判決張關生處罰金三百元、孫徐金龔四人各處罰金二百廿元、巫鄭兩人各處罰金五十元、如無力完納、以一元拆算一天、易以監禁、

老婦迷路
常熟老婦陳王氏、年已七十餘歲、十餘日前、來滬探其孫女王陳氏、寓止其家、昨晨該老婦抱其孫女之女名根囡者、年僅二歲、出外買物、忽忘其來路、後由崗警詢明原委、乃將其帶入西區警局、奉判姑送慈善團留養、候出示招領、

搶金木魚
匪徒王小寶、昨晨在小西門中華路電車站口、見有婦人戈妻氏、懷抱小孩閒眺、而小孩手上繫有金木魚一只、王見財起意、即將孩手之金木魚搶去而逃、該氏大聲呼喊、由崗警將王人贓並獲、押解二區二分所、申送公安局、轉解地方法院訊辦、

拐孩圖賣
住居法新租界地方婦人邱樊氏之十歲女兒、於本月十六日被婦人倪顧氏拐去、希圖販賣、被法捕房包探查知、將顧氏拘獲、吊出女孩、昨解法公堂、訊判顧氏押西牢八個月、女孩交原告領去

豬叫獲賊
竊賊張阿三陳阿毛兩人、前晚潛至法新租界新鑼路地方吳鎗馬椿里家之後園中、圖竊牝豬一頭、當因該豬狂叫、被事主覺察、鳴捕將張陳二人拘入捕房、昨解法公堂、先由捕頭貝明前情、兩被告同供、民人等是晚至原告園中行竊目的係柴片、因豬臥在柴傍、被吾等驚叫、被事主得悉拘案、求察、中西官判張押七天、陳押五天以儆

偷賣渡船
浦東張橋頭渡船主張桂林及在兩碼頭向爲渡船業之胡福奎二人、各有大號渡船一只、本月初被竊、昨日該兩船忽被閘北水巡分隊在光復路河邊查獲、當因偷竊該二船之賊情犯居北河李阿林等、已將兩船賣與閘北新興昌船行內、得價洋一百數十元、因分潤不均、發敎官沒於外、而被水巡分隊所知、乃將竊賊與收買贓物之船行劉長紅等、一併拘至隊中、訊問一過、申送市公安局訊辦

氣象
徐家匯天文台報告云、昨晨大霧降雨、發生東南風、氣壓低而不定、溫度最高九十度、最低七十八●七度、預測今日天陰、長江流域降陣雨、因颶風經江蘇北部、向東北進發、致山東四週有旋風、黃海中天氣惡劣、馬鞍山以南風勢不一、太平洋中之颶風、續向北方前進、

南京受謙養蜂園函授科招生
（資格）中學畢業或中學程度、曾服務鄉校或農場者、（年齡）十七歲以上、（期限）一年、（學費）不論性別、函授十期、學費十元、（報名）九月底止、一月十五日起、省區或期滿證書、地點須得南京城內、否則不收、（報名費一元、通訊處以南京郵政局為準）受謙蜂園附設名譽書報所

足腫仙丹 療腫健步丸
大抵由脾胃虛弱風濕下注、患兩足漸及上焦、木麻腫脹喘急、腳腫滿氣、若不及治、即須救藥、是爲脚氣、[illegible] 西總發行上海四馬路浙江路口舒同壽老藥舖

俞祖望律師
事務所四川路三十九號
電話中央五一五〇號

愛多亞路三洋涇橋口
安樂宮
茶舞大會
本月十一號起除星期日每日舉行

覺林蔬食處發售純素月餅
本林特別研究不用蛋黃無油素者、各式月餅、精美可口、[illegible] 電話一〇八九二號

雪園
奉贈手携無線電話機全套精巧玲瓏價值二百十元
第一贈 餐券二十二元 第二贈 餐券六元 第三贈 第四贈 [illegible]

昨日引翔鄉賽馬之成績

第一次（搖會馬）練習 賽一里
㊀潮州Chungchow 顧瓊 1[illegible]磅 27張 671張
㊁雷特麥克Red Mark 大士 15[illegible]磅 155張
㊂勿拉賽爾脫Flying Boat 高懷良 158磅 520張
總時間二●一〇●最後二法郎三元● 頭馬勝一乘半二三馬相距一頭
獨贏 一百六十五元五角
馬位 ㊀二十八元三角㊁十五元九角㊂十二元一角
搖彩 ㊀四七一號四百七十八元八角㊁五〇一號一百三十六元八角㊂四五號六十八元四角
十三張各得洋二十元號碼如下 六八 二九九 二二四 二二六 五一二 四四 三六〇 九七 三六四 六七六 一七三 一六 四六九

第二次（甲補馬）賽半里
㊀泥斯Nith 海駱維去 152磅 301張 400張
㊁司保此門尤寧Sportsmen Union 司納沙 150磅 863張
㊂拔脫而門Battlement 泖而 153磅 175張
總時間一●〇〇●一最後二法郎●三一●二 頭馬勝一頸二三馬相距一乘
獨贏 三十三元二角
馬位 ㊀六元六角㊁九元七角㊂七元八角
搖彩 ㊀九九八號五百六十七元㊁四七〇號一百六十七元㊂五六六號八十元
十張各得洋二十元號碼如下 一六二 三八九 四八〇 四二八 一八四 五六 二九八 三四八 一七四 二〇八

第三次（甲補馬）賽四分之三里
㊀屋立彭姚Oldbourn 司納沙 144磅 132張 135張
㊁麥司得欽沛Mastership 劉爾德 149磅 627張
㊂慢來毛納克Merry Monarch 胡會林 163磅 479張
總時間一●三三●二最後二法郎三三一●一 頭馬勝一頸半二三馬相距一乘
獨贏 八十三元二角
馬位 ㊀十六元一角㊁七九三角㊂八元一角
搖彩 ㊀五八五號七百二十八元㊁九四五號二百〇八元㊂六六八號一百〇二元
八張各得洋二十元號碼如下 二六〇 三三六 四四九 四三 四六 一八八 四三二 一〇八

第四次（甲補馬）拍賣 賽七法郎
㊀防熟Benzo 鼎浩清 153磅 320張 335張
㊁克司登騰Clustendom 恩子業沙 152磅 115張
㊂塗糊Doowoo 黃蘊 150磅 219張
總時間一●五一●四最後二法郎三三● 頭馬勝四分之三乘二三馬相距半
獨贏 三十二元三角
馬位 ㊀十二元二角㊁二十六元一角㊂十六元一角
搖彩 ㊀七七二號七百六十七元二角㊁六一七號二百十九元二角㊂三八九號一百〇九元六角
十八張各得洋二十元號碼如下 四四〇 四八四 六二〇 二四九 一二〇 二六八 二三〇 五九一 八九三 六九七 三五三 四三八 二八六 三八三 四三三 八三七 六五一 五四〇

第五次（甲補馬）賽一里又四分之一
㊀潑賽郎息白而Pronounceable 黃灝 155磅 389張 315張
㊁坤登Queelon 潘少齡 147磅 251張
㊂慢來勞特Merry Lord 胡會林 158磅 [illegible]65張
總時間二●四五最後二法郎三六●一 頭馬勝數乘二三馬相距數乘
獨贏 二十五元
馬位 ㊀八元七角㊁九元六角㊂八元二角
搖彩 ㊀七三[illegible]號八百六十六元三角㊁七五八號二百四十七元五角㊂七一九號一百二十三元七角
五張各得洋二十元號碼如下 二三一 六四九 一九 四〇三 七一七

第六次（搖會馬）賽七法郎
㊀愛列芬白蘭Elephant Brand 坤山 160磅 328張 311張
㊁考立勿勞活Cauliflower 黃灝 152磅 157張
㊂英脫納勒的夫Interruptive 司納沙 162磅 44[illegible]張
總時間一●五一●最後二法郎三三一●四 頭馬勝一乘二三馬相距一頭
獨贏 三十五元九角
馬位 ㊀十二元七角㊁二十元四角㊂十元四角
搖彩 ㊀二三一號七百九十二元四角㊁六五三號二百二十六元四角㊂[illegible]一號一百十三元二角
十五張各得洋二十元號碼如下 一〇二 八〇五 三四八 四一〇 二〇一 六八〇 三五七 一四四 九九四 七八八 四九七 三二一 七四

第七次（甲補馬）賽九法郎
㊀英司柏克脫浦Inspectorship 海而 152磅 891張 6[illegible]3張
㊁潑令司愛待白Prince Adelbert 坤山 153磅 207張
㊂慢來巧浦Merry Chap 胡會林 152磅 825張
總時間二●二八●二最後二法郎三二一●三 頭馬勝一乘半二三馬相距半乘
獨贏 十四元八角
馬位 ㊀五元六角㊁七元㊂八元五角
搖彩 ㊀六一〇號八百四十元五角㊁二七號二百四十元一角㊂二四五號一百二十元
五張各得洋二十元號碼如下 六八五 二二三 四六〇 一九 四八

第八次（搖會馬）賽一里
㊀軋倫康搜脫Grand Concert 李大星 155磅 1526張 929張
㊁當來立特Jolly Leader 漢得生 152磅 37[illegible]張
㊂愛卡堆Ricardo 胡會林 155磅 275張
總時間二●〇九●三最後二法郎三二一●四 頭馬勝一乘半二三馬相距一頸
獨贏 八元一角
馬位 ㊀五元四角㊁六元一角㊂六元五角
搖彩 ㊀一四四號一千二百二十四元八角㊁四八四號三百五十二元八角㊂四四二號一百七十六元四角
六張各得洋四十元號碼如下 四五六 一一六 一九四 二〇〇 二四六 三八〇

第九次（甲補馬）賽一里
㊀慢來羌司Merry Chance 鼎浩清 158磅 506張
㊁南尾茶勳Navigation 司納沙 153磅 222張
㊂福脫抱而Football 潘少齡 144磅 63張
總時間二●〇七●三最後二法郎三三一●四 頭馬勝一乘半二三馬相距一乘
獨贏 九元五角
馬位 ㊀七元一角㊁十元八角㊂十八元二角
搖彩 ㊀一六二號四百九十二元一角㊁七四五號四百五十二元一角㊂四七號一百元四角
十四張各得洋二十元號碼如下 一六四 八〇 三三五 一五五 七九六 二六六 五二九 二〇七 一一七 二八〇 三八五 三九三 二八二 三八八

第十次（甲補馬）賽一里又四分之一
㊀亞而勿林Old Friend 司納沙 155磅 477張 237張
㊁軋倫派來脫Grand Parade 李大星 162磅 47張
㊂軋倫那脫Grand Knight 潘少齡 147磅 31張
總時間二●四一●最後二法郎三三一● 頭馬勝一乘半二三馬相距半乘
獨贏 二十三元七角
馬位 ㊀十二元㊁四十二元一角㊂六十一元三角
搖彩 ㊀一六六號六百〇七元六角㊁四六五號一百七十二元六角㊂五六號八十六元八角
十一張各得洋二十元號碼如下 一八五 五五九 五四九 八 六〇四 六三二 六五〇 一二四 五七一 五二二

今日引翔鄉賽馬預測

▲第一次（九法郎）㊀牛秋立的Neutrality ㊁塗糊Doowoo ㊂台牙狄物兒Dare Devie
▲第二次（半里）㊀當來司帶Jolly Star ㊁爭浦Chapoo ㊂英考塔克司Income Tax
▲第三次（五法郎）㊀紐麥克New Mark ㊁有司夫而Useful ㊂太恩恩夫哈子Son of Hearts
▲第四次（四分之三里）㊀發拉音福脫Flying Foot ㊁慢來巧浦Merry Chap
▲第五次（九法郎）㊀潑令司愛特而白Prince Adelbert ㊁康密桃歐浦Commelleeship
▲第六次（一里）㊀克羅散Clutha ㊁亞而勿林Old Friend ㊂巧去爾Churchdom
▲第七次（一里）㊀九江路Kiu Kiang Road ㊁地會而脫海羅The Wellknown Hero ㊂地聽好司The Tin Horse
▲第八次（一次）㊀拔特而門Battlement ㊁衣司脫衣扶Easter Eve ㊂麥司脫欽浦Mastership
▲第九次（四分之三里）㊀卜克爾脫Baccarat ㊁恩太郎Entire ㊂軋倫那脫Grand Knight
▲第十次（一里又四分之一）㊀息得墨夫柏林City of Berlin ㊁衣羅司Eros ㊂麥司記辣盧Maskie Rush

唐拾義久咳丸
有防癆革咳之功
上海廣西路
父子大藥廠

新秋早晚涼
際茲新秋。早晚清涼。身體虛弱人們。易受空氣的感冒。致成風寒咳嗽。頭痛發熱。腦脹鼻塞。氣喉作癢。多痰咳嗽。若預先購備哈蘭士保肺漿。於感冒之初。一服立愈。雖感冒已久。服之。亦能迅速痊愈。至治愈一切新久肺病。已不啻幾千萬人矣。
價目 保肺漿 大瓶洋一元七角半 小瓶洋一元 保肺飴每盒洋一元（並有保肺飴藥片功同保肺漿）
太和大藥房總發行 上海四馬路中 中外各埠分店及各大藥房均有出售
宜備保肺漿

閨閫福星
爲華夏之祥光亦異邦之瑞照
良母賢妻與淑女爲閨閫三大福星一覽下列證書便知韋廉士大醫生紅色補丸乃此福星之發光體其功無中外老少之分也

江蘇長涇紳士夏伯瑜先生來函云家慈年邁體弱血氣衰殘面色黃萎雖服各種補品均不見效嗣投以韋廉士醫生紅色補丸數瓶即覺體舒胃增精神飽滿身體肥壯誠瀛州無二聖藥也

錫蘭多馬女學校學生安懿德小姐來書云予患貧血及消化不良頭疼胃痛食少不眠精神困頓各藥無效父母與己均甚憂之後服韋廉士紅色補丸乃竟全愈現已精神百倍活潑異常矣

安徽太平焦殿榮先生來函云內人因血虧致經水不調小腹疼痛每屆經期則痞塊隆起腰痛肢酸帶下食少不眠而無血色名醫皆爲束手後服韋廉士紅色補丸諸症悉退現已精神爽適身體強健矣

凡經售西藥者均有出售或直向上海江西路六十號韋廉士醫生藥局郵購每一瓶大洋一元五角每六瓶大洋八元郵力在內

韋廉士大醫生紅色補丸 DR. WILLIAMS' PINK PILLS FOR PALE PEOPLE

體育記載 雜訊 物品證券交易所 糖市 無錫紗市 南洋班

體育記載

今日之足球戰

嶺南・英軍・精華・青華・

下午一時起分別在中華足球場交鋒

本屆足球之季、自前日樂華開場後、從此足球場上、又將漸成熱鬧之市、而一般故有部隊、均又捲土重來、躍躍欲試、嶺南者上屆乙組中之翹楚也、該隊特於今日下午四時、約英軍意文佛蘭作友誼比賽、地點在中華足球場、另有青華與精華及嶺南乙組等、自下午一時起在同一地點交鋒、

上海草地網球錦標

斜橋總會所得…九五分
中華隊列第二…八五分

上海草地網球乙組錦標比賽、業於前日結束、以各隊得分結算、斜橋總會居首席、得九十五分、中華網球會列第二、得八十五分、其各隊成績如下、

㊀斜橋總會	九五盤	三九盤	九五分
㊁中華網球會	八五盤	四九盤	八五分
㊂跑馬廳南草地	八二盤	五一盤	八二分
㊃三菱洋行	八〇盤	三九盤	八〇分
㊄跑馬廳北草地	六〇盤	七四盤	六〇分
㊅西捕網球會	五九盤	七五盤	五九分
㊆法商總會	五八盤	六二盤	五八分
㊇葡萄牙B	五三盤	六七盤	五三分
㊈日本網球會	四七盤	八六盤	四七分
㊉葡萄牙A	三六盤	八三盤	三六分

中華棒球隊昨日受挫

美海軍以四對二獲勝

昨日下午三時、中華棒球隊與美海軍交鋒於中華棒球場、中華隊擲手崔燦鴻接手劉達生均到場、開始接觸後、美海軍首先擊球、未得逞、中華隊奮勇上場、一鼓而進、乃獲一分、但海軍實力亦頗不弱、第二局即顯出身手、造成平局、而中華隊在第四局中又以一分超過之、往後各無所展、全局將終、中華猶以二對一占先、詎知於殘局中、中華防禦稍疏、錯誤者四、被對方乘隙襲擊、跑回本壘達者三人、自是久占上風之中華隊、反被美海軍所挫、其兩隊成績如下、

隊名	㊀	㊁	㊂	㊃	㊄	㊅	㊆	㊇	㊈	總結
中華隊	一	〇	〇	一	〇	〇	〇	〇	〇	二
美海軍	〇	一	〇	〇	〇	〇	〇	〇	三	四

羅伯盃網球中華無望

昨日受挫於美國之手

國際羅伯盃網球錦標比賽、於昨日起、正式開幕、我中華隊輪及與美國交鋒、地點在法商總會、中華代表本為余文杰及顏榮生、而顏榮生不知何故、未克到場參戰、由陳乃新替代、美國代表卜德及勞勃芝、球藝絕倫、激戰三局、美國以六對二・六對二・六對二・獲全勝、中華隊開場失利、由是而失去複賽資格、

國術館提倡女子體育

中央國術館、為提倡女子練習國術、健強身體起見、通告女界同志加入研究、特延聘中州史玉娥女士、教授國術、史女士家學淵源、遠負令譽、為女子國術界罕見之才、

市一體育場之球戰

昨日網球賽結果 ㊀王壯飛、趙煥先勝王禍熙、施祝期、七對五、五對七、六對三、㊁張克明、虞孟質勝王桂馨、宋關通、六對四、六對四、六對二、㊂江天鵬、龔振翼勝龔天閎、韓瑰鴻、因龔稚洛無故棄權、今日網球賽秩序、㊀龔孟班、龔稚洛對宋關通、王桂馨、㊁劉鴻鑫、胡華欽對江天鵬、龔振翼、㊂張順發、袁士龍對王壯飛、趙煥先、今日小球賽秩序 ㊀體育場幼童隊與童義隊、㊁體育場乙組與童益乙組、㊂體育場中組將俟祥順希洛二球隊中任何一隊到場、臨時舉賽、

教育紀載

浙大注重黨化書籍

國立浙江大學、對於黨化書籍、除通飭各校儘量採購外、所有各縣通俗圖書館、關係社會教育、亦頗重大、現又通飭各縣長、轉飭各通俗圖書館應添備黨化書籍、以期普及社會教育、

陸軍大學添設特別班

陸軍大學、為深造革命有功軍官之軍事學識起見、於本校正課學員之外、附設特別班一班、學員一百名、凡有功於革命戰役之團長以上之軍官、其才堪造就者、由國民革命軍總司令部、各集團軍總司令部、各保送二十名、入校時、校長為圖教育上之便利起見、應施行入學檢定試驗、但入學人員、須具有下列各項之資格、㊀經歷革命戰役卓著功勳者、㊁曾畢業之學校與定章合格者、㊂身體強健確無暗疾嗜好者、其課程與修業期限、與正課同、該班學員、仍帶原薪、由原送機關支給、

赴英學生安抵舊金山

總商會接舊金山來電、謂上月赴英之自費生及清華學生全體委員會、均已安抵舊金山矣、

中大派員調查潘寶書

中央大學以上海教育局長潘寶書、迭經江蘇省黨部上海特別市黨部函請撤職查辦、於前日特派視學尹志仁來滬調查、聞尹視學已將調查詳情、稟報中央大學校長張乃燕、

四角號碼國音學生字彙序

王雲五

三四年前、我也發明了一個易學難檢的方法、叫做號碼檢字法、這方法於民國十四年五月在東方雜誌發表、是我國所有用號碼來檢字的最初方法、就是把筆畫分做橫直撇點(包括捺)折五種、依序作五個號碼、各給以一個號碼、其種筆畫缺去的、便代以0號、因此、每字各得五碼、例如天字有二橫無直一撇一捺無折、故其號碼係20110、地字有二橫一直無撇無點二折、其號碼係21002、由此類推、則無數號碼、都可以從推思而得、檢字時祇須按着號碼順序查去、絕對用不着部首和索引、而且同碼的字較按部首或筆數排列的要減得很多、這方法很是簡單、無論何人、祇需一二分鐘的訓練、便能應用、真可以算得易學、但是他有一個大大的缺點、就因為每個字分幾回計算筆數、遇着筆數較多的字、檢查上很費時間、而且其號碼不能在腦筋中想像而有、這確是一個易學難檢的方法、我因此毅然把他拋棄、另行研究、後來雖也有人變通採用他、我仍覺得這是很不滿意的方法、

我雖對於原來號碼檢字法感覺不滿、可是始終覺得按號碼順序去檢字是最自然的方法、我因此細細推究原來的號碼檢字法、其缺點究竟在那裏、結果查出這缺點有兩個、其一因為號碼是從計算而來的、7就是代表七筆、8就是代表八筆、計算很費工夫、而且容易錯誤、其二因為要顧到全體的筆畫、不獨多費時間、而且為着中國字書法的歧異、(在字之內部尤甚)像凡字也作凢、晉字也作晋、如果筆筆都要顧到、就不免增加許多的錯誤、我既然查出這兩個缺點、就彷彿對症發藥一般、對於第一個缺點、我就把從前用來代表筆數的號碼去代表筆畫的種類、譬如7就是代表像阿剌伯數字7形的筆畫、8就是代表我國八字形的筆畫等、一望而知其號數、較從前須計算而得的號數、便捷了好幾倍、而且不至有計算的錯誤、對於第二個缺點、我祇取一個字四角的筆畫、去代表全體的筆畫、譬如「鬭」字祇要取左上角的[illegible]、右上角的[illegible]、左下角的[illegible]、和右下角的[illegible]、總共四筆、此外各筆、一律可以不顧、因此不獨可以節省檢查的時間、而且對於其他各筆的書法紛歧、完全不致發生錯誤、這個方法、我叫他做四角號碼檢字法、在民國十四年十一月、我已經把他在東方雜誌發表、後來又經過三年的繼續研究、和幾十次的改良、才成為現在的方式、我現在把他的實驗成績擇要列左、

㊀在上海規模最大的中小學校七所實地測驗、從初小二年級起、至高中三年級止、每級擇優等中等及次等生各一人、在半小時內將原訂四角號碼檢字法教給他們、再加十分鐘練習、即以選定最有疑義的六十個字叫他們一一記註號碼、結果即初小二年級學生絕對不能用部首法檢字的、對於四角號碼檢字法、都很能應用檢字、

㊁在東方圖書館暑期實習所中、以八十幾個機關派來的實習員一百四十六人、用同等機會、舉行部首法筆數法和四角號碼檢字法三種競爭試驗、結果四角號碼法每字最速的祇需十秒鐘九、比部首法及筆數法平均每一單字可省一分半鐘、而錯誤程度、卻不及部首法八分之一、

㊂商務印書館發報處有定戶十四萬餘、從前按部首及筆畫排列、檢一戶名需時輒在十數分鐘、而且多有檢查不出的、現照四角號碼檢字法改排、每檢一片、平均需時不過二十秒鐘、比舊法省時十分鐘以上、又該館雜誌定戶、用外國文的不及中文十分之一、按著外國字母順序排列、每檢一片、平均需時四十九秒鐘、所以四角號碼法檢字、還用不了西文字母檢字所需時間之半、

就上述三個實例觀察、可以證明這四角號碼檢字法的確是易學而且易檢的方法、其所以有此成績、實由於左列各原因、(未完)

雜訊

上海女學 上海女學、初本設立於南城都路桂馨里、分手工專修科・選科・高級小學部・初級小學部等、近因該處房屋窄狹、交通不便、遷移於愛文義路晉福里六百三十二號、從新組織招生、

曉莊學校 南京曉莊學校、於九月一日招考第四期新生、應試者、有大學畢業生、大學生、教育行政人員、及小學教師、中學生等、共計有二百十七人、茲探得錄取新生姓名如下、正取生二十九名、于洪生・于彥勝・王鑫仁・朱澤普・吳京・宋恩鴻・林德潤・周鑑顧・胡夢熊・祝宏猷・馬純仁・唐慕誠・夏隆伯・徐開敎・馬漢祖・徐鴻儀・張永・黃成樂・張鴨・張眞如・黃紹璋・陸景豫・陳殊我・陳維翰・陳鏡昌・葛寄暢・趙天民・藍九盛・羅光瓊、試做生六名、台和中・包玉珍・李蘭・徐一氷・許如珍・路永源、並聞該校定於九月十五日為新生與舊生共生活之開始、

▲集才商業夜校 邑廟西鄰集才商業夜校、校長丁文彪、因今春受命金陵大學之聘、該校職務委周振甫代理、現丁君業已回申、親任教授、自本學期起、最高二級、由丁教授、現已開學、

▲明德中學 北四川路鴨子路口、明德中學、定於本月十日開學、男女生報名者仍形踴躍、故餘額極少、附設夜校、亦同時開課、

商場行市

厘堅拆穩

▲洋釐 昨(八日即夏曆七月廿三日)滬市洋釐、早午市同為七錢二分三釐六二五、均加一二五、交易頗盛、匯劃各款做開一百餘萬、銀行互市五六十萬、各路仍有數十萬去貨、新幣出貨廠運申廿四萬、小同行收兌鈔票及匯頭現洋等幾十萬進出、江角復呈挺秀、早市為六錢二分三釐、午市六錢二分、均高四厘、廣角早五錢九分二釐七五、午五錢九分二釐七五、抬高三厘二五、成交二十萬、拆兌價早一千二百十五角六分、降六角四分、午一千二百十四角、亦降六角五分、銅元仍四百〇六千、做出三萬串光景、衣牌二百四十文、升一文、午二百四十一文、加二文、貼水早五十二文、降一文、午五十一文、降二文、

▲銀拆 昨為星期六、中外各銀行收解各項貨票交稅單匯各款不暢達、約計一千餘萬、銀拆初呈挺緊後疲、早市銀拆息一錢二分、低五分、午市拆息一錢四分、比前天大一分、銀行掛牌[illegible]、內地商需要不緊、頭寸無裕如、遂亦下降、計五分、較上日小二分、

外匯甚少更動

昨本埠外匯掛價祇日金加二五、計七錢二分三七五、此外一無更改、大條縮、匯兌回小、紐約銀勿動、銀行交易時逢週六僅上午半天、華商投機家稍買進英金、銀行亦有對做、約共成交廿萬磅、美金約有二十萬元交易、東匯銀行買氣不旺、金業中扒進二百萬元、三菱朝鮮三井正金住友台灣等皆有售出、人心平俗、[illegible]、市況尚堅穩、▲英匯 內盤似稍轉挺、僅有零六二五上落、華商及銀行對做交易尚屬不弱、▲美匯 內盤平定、半日間不過一二五高下、交易不懈、▲東匯 內盤似呈堅利、半日間計有三七五上落、華商大致扒進、銀行都有售出、人心見好、

內匯稍有變更

昨星期六、華商銀行公會掛出國內匯兌市況稍有變更、計平津漢口青島烟台長沙萬縣油頭等均已見跌、金融尚屬活動、來往交易亦不懈、計北平公估一千〇三十八兩五錢、已跌一兩五錢、洋匯一千〇〇一元、減二元半、天津銀匯一千〇四十六兩五錢、減一兩、洋匯一千元、降二元半、漢口一千〇廿九兩、跌一兩五錢、洋匯一千〇十三元半、減二元半、青島洋匯一千〇十四元半、減一元半、汕頭一千〇〇二元、降三元、萬縣一千〇五十五兩、跌十兩、洋匯一千〇六十元、減十元、長江一千〇一五元、跌四元、又中行據天津電訊、銀匯一千〇四十六兩二五、已跌一兩二錢五、

大條均縮

昨(八日)據倫敦來電、大條近期已縮零六二五、計廿六辨士半、(合英匯平二先令七辨士三一二五)遠期縮零六二五、計廿六辨士三一二五、買戶稀少、惟中印少數買進、市平、美銀仍勿更、仍計五角七分七五、又英對美小一二五、實對承減三十二分之三、同為四元八角五分一二五、日英仍一先令十辨士七五、日美減零六二五、倫敦匯滬仍二先令八辨士、又路透電十點十分來、勿更、計日美計四十五元八七五、日英一先令十辨士六八七五、實通社電九點三刻到、日美如前、四十五元八七五至四十六元、日英加零三一二五、計一先令十辨士六八七五、進價七五、遠期日美加零六二五、日英零九三七五、市平、

金市穩健

昨(八日)標金市況尚屬穩健、早市僅漲一兩數錢、英匯揭佈同落七八錢以後平平、午刻祇漲一兩餘、殆因匯市見佳、買戶稍多、最後退去數錢、各號求過於供、人心轉強、某號復翻多頭、連日買進、又志豐永永康永亨等皆買進、惟萬興順利福興售出、[illegible]、市價見堅、後市因值星期六停市、

棉市始疲終堅

昨(八日)紐約棉市始以氣候預測良好而跌、繼以空頭補進而漲、終以多頭了結而再跌、計各月期價大跌至十五個磅音、現貨大五個磅音、利物浦棉市始因氣候良好及買戶瞭望而跌、後以紗花實銷活動、天時又有雨象、遂行回堅、紗布交易所滬標前市各月期小二錢五分至四錢、後市回好二錢至三錢、共成交四萬八千三百担、現棉市況仍堅定、到貨新姚花五百包、

紗銷續旺

▲現紗 昨日(星期五)現紗市況大致平定、走銷連日大暢、未能升起市面之向上、其故因客銷發動在一般人意料之中、故人心大多不注意也、惟經濟來銷售、積貨為之一空、市面甚穩得以鞏固、昨日廣東幫進一千六百包、漢口幫進一千三百餘包、四川幫進三百五十包、內地幫進三百餘包、長沙野雞幫汕頭牛莊等幫及同行進五百餘包、共計四千餘包、實價微漲二錢五之譜、茲列市盤如下、

[illegible]

市價一覽 九月八日(禮拜六)市

國外匯票
[illegible]

國內匯兌
[illegible]

各國現價
[illegible]

金市
[illegible]

銀洋錢市
[illegible]

上海華商證券交易所
[illegible]

上海華商紗布交易所
[illegible]

上海物品證券交易所
[illegible]

上海麵粉交易所
[illegible]

滬南米市
[illegible]

滬北米市
[illegible]

雜糧
[illegible]

油豆餅
[illegible]

大連油豆餅電
[illegible]

糖市
[illegible]

無錫紗市
[illegible]

無錫金市
[illegible]

無錫錢市
[illegible]

無錫米市
[illegible]

無錫雜糧市
[illegible]

煤油
[illegible]

船期

進口輪船報告
[illegible]

出口輪船報告
[illegible]

外洋輪船報告
[illegible]

滬寧火車表
[illegible]

今天戲目

戲院	戲目
中華	流荊花
恩派亞	大俠復仇記
萬國	怪女郎
中央	猛虎劫美記
新中央	奇女子秘史
卡德	金錢之王
世界	尋父遇仙
奧迪安	火車緣
上海	魯莽丈夫
通俗	革命軍戰史
卡爾登	秘密畫室
東華	拳師艷福
大舞台	金龍寶釵
第一台	[illegible]
共舞台	地藏王

下爲影戲院

戲院	戲目
共和	怪騎士
北京	綠林翹楚
百星	愛的花
夏令配克	時勢造英雄
中山	荒唐劍客
武昌	犬史
虹口	戰地鴿聲

圖畫時報

九月九日第四百九十四號
每星期出二次
Published Twice Weekly

徵求　本報特徵求時事及遊藝美東美術照片酬金從優其有精貴之品如經來函聲明並可於製版後寄還

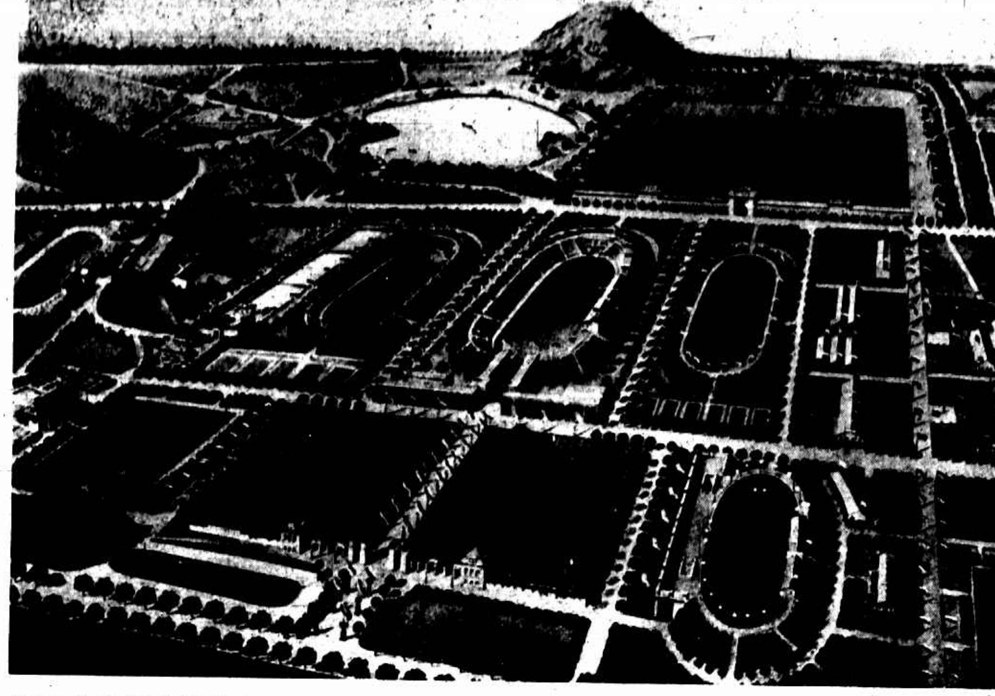

德國科倫運動場之鳥瞰　場爲全歐最大之運動場此次十四屆全德運動大會即在此舉行

Aerial view of stadion Cologne-Mongersdorf, the largest on the Continent. The 14th German Turnfest took place here.

吳續新女士吳稚暉先生之姪女留法肄業於里昂大學成績至佳今春得文學博士學位現將歸國

Miss Woo Ch ek-sen, the niece of Mr. Woo Tze-hwei has received a degree of Ph. D. from the Lyon University of France, and will soon return to China.

陳曉明女士性嫻靜長於國學現任上海法政大學職員　(潔如女士攝)

Miss Chen Hsiao-ming, well educated in Chinese literature, is at present a member of the staff in the Shanghai Law University.

科倫大運動會中之選手「圖爲巴登地方選手各携浴盆赴著名之湯泉就浴」

A graphic discription in the parade of the Athletic Festival in Cologne. This isthe town of Baden represented by this grouoe; the word "Baden" means Bath. and therefore they have a bath on their shoulders as an emblem of their city.

選手游行隊行經繁盛市街前列數人身穿古裝手舉市徽牌

The parade round the town, note the original costume of the bearers of the Coat of Arms.

徐鴻爾夫人魏淑蘭女士　(蔣漢澄)

Miss Wei Shu-lan the wife of Mr. Hsu Hung-shuk.

呂平得君之愛女燕燕

The daughter of Mr. Lu Ping-teh

郭肇民君留美得由乃爾大學工業化學學士及哥倫比亞大學工業化學碩士現將返國於吾國工業界必有所貢獻

Mr. Kwok Chao-min studying industrial chemistry in U. S. A., has received a degree of M. A. from the Columbia University, and will soon return to China.

張世傑君爲國民政府駐法代表處秘書日前偕鄭毓秀代表由歐回國君近主張內心奮鬥爲圖強之本

Mr. Chang Si-kit, the secretary to the Representative for Nationalists Government in France, has recently returned to China with Miss Soume Tcheng

南潯邱一鳴君之愛子鳳鳳　(有德)

The son of Mr. Chiu Yin-ming of Nanzin.

生物學家江靜淵女士辦事頗精幹有才女目　(黃警頑贈)

Miss Kong Lung-yuan a biologist, a capable and well-educated lady.

名畫家吳雅之之近作　吳君作畫取草高逸名聞於醴陵圖爲冰氏縱籬山館所藏

The latest work by Mr. Woo Yar-chi, a wellknown artist.

安徽省政府委員兼建設廳廳長胡春霖　(寶之)

Mr. Wu Chuen-ling, a Committee in the Provincial Government of Anhwei and the Commissioner of the Bureau of Construction

培德領帶爲最高尚最優美的國貨領帶在南京路大慶里二九六號發售
電話中央八七六七

凡有志於影相事業者請與檳城影相器具行接洽一切
▲地址▼檳城蓮花河街四十九號

中國人請提倡國貨美術化的孔雀領帶
各埠大商號均有發售
上海孔雀領帶公司出品
南京路中同昌車行隔壁
電話一〇二四九號

雕塑大家范關傑作㈤ (張充仁)

Works by I Ferrer, a well known artist.

亂竿煙雨 (張珍侯)

Stormy scenery in the bamboo grove.

林居 (張珍侯)

Living in the forest.

簡便的欣賞西子湖美、似的西子湖足不出戶、亦可坐對欣賞、唯有請你到都錦生去參觀、

◎西湖寶叔塔◎

美術鏡本○函索附郵五分○

◀歡迎批發○折扣從優▶

杭州都錦生絲織廠

上海北四川路寶路南首電話北四九六三

杭州新市場花市路口電話西三一一號

泛船拿

專治暈船

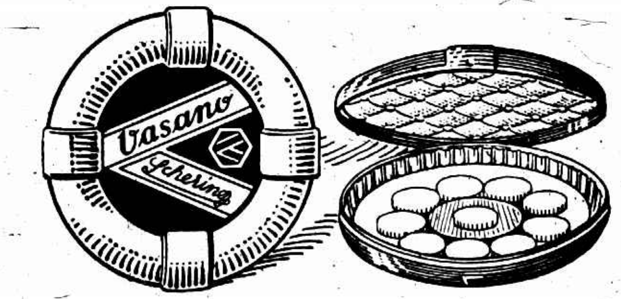

上海香港路四號

德商先靈洋行

各埠各大藥房均有出售

BANN'S STUDIO

光藝照相館

美術照相專門（星期日休息如需照相請先期預定）

上海靜安寺路三十四號

電話三一五九六號

雁蕩道上遠望甌江中之朱家嶼 (陳萬里)

The scenery of Teh Chu chia Islet in the Cheng River looked at from the path to The Yen-tang Mountain, Chekiang

大溪中之木排「浙東遊記插畫之四」(陳萬里)

The wooden raft in the Tai-che River, Chekiang

龍泉歐冶子祠「浙東遊記插畫之五」(陳萬里)

The ancestral hall of Mr. ?u Yeh-tze in the Dragon Fountain, Chekiang.

雁蕩靈峰北斗洞 (陳萬里)

The Pek-tou Grotto in the Yen-tang Mountain

龍泉濟川橋「浙東遊記插畫之七」(陳萬里)

The Tze Chuen Bridge of Dragon Fountain.

龍泉劍池閣「浙東遊記插畫之六」(陳萬里)

The Coien Chih-ko of Dragon Fountain.

嘗廣州風味……請到……南京路畫錦里西……

冠生園樓上新闢之飲食部

名點

奶粉捲油包……每盃一角

菓醬奶包……每盃五分

廣州星期美點……每碟五分

鮮嫩香茗……每壺一角

廣州菜品

信豐肥雞……太牢食品

柱侯鹵味……伊府鍋麵

海鮮炒賣……餛飩水餃

隨意小吃……無味不備

飲冰室

特色冰淇淋……機製刨冰

涼品電炉冰格……雪藏汽水

營業時間上午八時至晚十二時

影戲機雖有多種然裝置運用最便者當推百代影戲機且取價低廉是以東西各國之電影院靡不樂用之聲譽之隆誠非其他影戲機所可望其項背也今國內電影事業勃興各埠之開辦電影院者日多影戲機之需用亦日廣本公司有鑒於此特備充量之影機及各種零件藉便各院之隨時購配如蒙惠顧參觀不勝歡迎之至

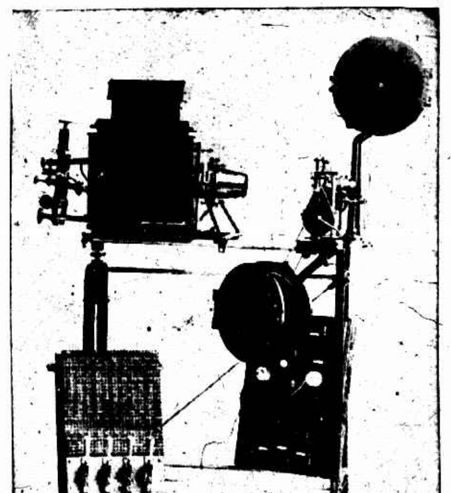

上海四川路一百十八號百代公司謹啓

王開照相館

南京路五二八號樓上

電話中央一二六五號